

Uchwała Nr IX/65/11
Rady Gminy w Klimontowie
z dnia 25 sierpnia 2011 r.

w sprawie określenia zakresu i formy informacji o przebiegu wykonania budżetu Gminy Klimontów oraz informacji o kształtowaniu się wieloletniej prognozy finansowej Gminy Klimontów za I półrocze roku budżetowego

Na podstawie art. 18 ust. 2 pkt 15 ustawy z dnia 8 marca 1990 r. o samorządzie gminnym (Dz.U. z 2001 r. Nr 142, poz. 1591 z późn. zm.), art. 266 ust. 2 w związku z art. 265 pkt 1 ustawy z dnia 27 sierpnia 2009 roku o finansach publicznych (Dz. U. Nr 157, poz. 1240 z późn. zm.) Rada Gminy w Klimontowie uchwala się co następuje:

§ 1. Określa się zakres i formę informacji o przebiegu wykonania budżetu Gminy Klimontów oraz informacji o kształtowaniu się wieloletniej prognozy finansowej za pierwsze półrocze roku budżetowego.

§ 2. Informacja o przebiegu wykonania budżetu Gminy Klimontów za I półrocze roku budżetowego powinna zawierać:

1. część tabelaryczną w zakresie planu i wykonania dochodów na dzień 30 czerwca roku budżetowego w pełnej szczegółowości klasyfikacji budżetowej z uwzględnieniem zmian dokonywanych w trakcie realizacji budżetu, z podaniem procentowej realizacji.
2. część tabelaryczną w zakresie planu i wykonania wydatków na dzień 30 czerwca roku budżetowego w pełnej szczegółowości klasyfikacji budżetowej z uwzględnieniem zmian dokonywanych w trakcie realizacji budżetu, z podaniem procentowej realizacji.
3. część opisową obejmującą informację wykonania dochodów, wydatków budżetu Gminy, zrealizowanych zadań inwestycyjnych za pierwsze półrocze roku budżetowego.
4. omówienie realizacji wykonania planów finansowych instytucji kultury uwzględniających w szczególności stan należności i zobowiązań - w tym wymagalnych,
5. omówienie przychodów i kosztów samorządowego zakładu budżetowego uwzględniających w szczególności stan należności i zobowiązań - w tym wymagalnych.

§ 3. Informacja o kształtowaniu się wieloletniej prognozy finansowej za I półrocze roku budżetowego powinna zawierać:

- 1) przebieg realizacji przedsięwzięć określonych w uchwale w sprawie Wieloletniej Prognozy Finansowej Gminy Klimontów,
- 2) informację o wyniku budżetu i związanych z nim kwot przychodów i rozchodów oraz wielkości zadłużenia Gminy Klimontów,
- 3) objaśnienia, dotyczące kształtowania się Wieloletniej Prognozy Finansowej Gminy Klimontów.

§ 4. Wykonanie Uchwały powierza się Wójtowi Gminy.

§ 5. Uchwała wchodzi w życie z dniem podjęcia.

Uchwała Nr IX/66/11
Rady Gminy w Klimontowie
z dnia 25 sierpnia 2011 r.

w sprawie szczegółowych zasad i trybu umarzania, odraczania lub rozkładania
na raty zapłaty należności pieniężnych, mających charakter cywilnoprawny a
także wskazania organów i osób do tego upoważnionych

Na podstawie art. 18 ust. 2 pkt. 15 ustawy z dnia 8 marca 1990 r. o samorządzie gminnym (jt. Dz. U. z 2001 r. nr 142, poz. 1591 z późn. zm.) oraz art. 59 ustawy z dnia 27 sierpnia 2009 r. o finansach publicznych (Dz. U. Nr 157, poz. 1240 z późn. zm.) Rada Gminy w Klimontowie uchwala co następuje:

§ 1.

1. Określa się szczegółowe zasady i tryb umarzania, odraczania terminu zapłaty oraz rozkładania na raty należności pieniężnych mających charakter cywilnoprawny przypadających Gminie Klimontów oraz jej jednostkom podległym zwanych dalej "należnościami" ze wskazaniem organu uprawnionego do udzielania ulg wobec osób fizycznych, osób prawnych i jednostek organizacyjnych nieposiadających osobowości prawnej, zwanych dalej "dłużnikami" jak również warunki dopuszczalności pomocy publicznej w przypadkach, w których udzielona ulga stanowić będzie pomoc publiczną.
2. Możliwość zastosowania ulg, o których mowa w § 1 ust. 1 odnosi się do wierzytelności istniejących. Ulgi nie mają zastosowania wobec zobowiązań przyszłych.

§ 2. Ilekroć w niniejszej uchwale mowa jest o :

- 1) udzielonych ulgach - rozumie się przez to umorzenie, odroczenie terminu zapłaty lub rozłożenia na raty należności pieniężnych,
- 2) dłużniku - rozumie się przez to osobę fizyczną, osobę prawną, jednostkę organizacyjną nieposiadającą osobowości prawnej,
- 3) jednostce podległej - rozumie się przez to jednostkę organizacyjną gminy,
- 4) uprawnionym organie - rozumie się przez to Wójta, który podejmuje decyzję w sprawie udzielania ulg w spłacie należności pieniężnych,
- 5) należności - rozumie się przez to wymagalną należność pieniężną (główną) przypadającą od jednego dłużnika wraz z odsetkami za zwłokę i kosztami dochodzenia tej należności (jako należności uboczne) według stanu na dzień podjęcia decyzji,
- 6) ważny interes dłużnika - rozumie się przez to sytuację finansową, majątkową lub społeczną, również gospodarczą, w której zapłata długu bądź jego części mogłaby zagrozić dalszej egzystencji dłużnika, a w przypadku osób fizycznych również osób pozostających na jego utrzymaniu.

§ 3. Umorzenie w całości lub w części, rozłożenie na raty, bądź odroczenie terminu spłaty może obejmować:

- 1) należność główną,
- 2) odsetki,
- 3) pozostałe koszty wynikające z pozostałych zaległości (w szczególności: koszty

wezwań, koszty postępowania egzekucyjnego).

§ 4. Należności mogą być umorzone w całości jeżeli:

- 1) osoba fizyczna - zmarła, nie pozostawiając żadnego majątku albo pozostawiła majątek nie podlegający egzekucji na podstawie odrębnych przepisów albo pozostawiła przedmioty codziennego użytku domowego,
- 2) osoba prawna - została wykreślona z właściwego rejestru osób prawnych przy jednoczesnym braku majątku, z którego można by egzekwować należność, a odpowiedzialność z tytułu należności nie przechodzi z mocy prawa na osoby trzecie,
- 3) zachodzi uzasadnione przypuszczenie, że w postępowaniu egzekucyjnym nie uzyska się kwoty wyższej od kosztów dochodzenia i egzekucji tej należności lub postępowanie egzekucyjne okazało się nieskuteczne,
- 4) jednostka organizacyjna nieposiadająca osobowości prawnej uległa likwidacji,
- 5) zachodzi ważny interes dłużnika lub interes publiczny.

§ 5.

1. Umarzanie należności o charakterze cywilnoprawnym w przypadku, gdy oprócz dłużnika głównego są zobowiązane inne osoby, może nastąpić tylko wtedy gdy warunki umarzania zachodzą wobec wszystkich zobowiązanych.
2. Umorzenie wierzytelności powoduje również umorzenie odsetek za zwłokę w całości, w jakiej została umorzona wierzytelność.
3. Umorzenie należności musi być poprzedzone postępowaniem wyjaśniającym, które wykaże zasadność wniosku.
4. Umorzenie może obejmować także same wierzytelności uboczne.
5. Umorzenie wierzytelności w przypadkach określonych w § 4 pkt. 5 następuje na uzasadniony wniosek dłużnika, a w § 4 pkt. 1 - 4 oraz w przypadkach określonych w art. 56 ust. 1 ustawy z dnia 27 sierpnia 2009 r. o finansach publicznych również z urzędu.
6. Wniosek dłużnika winien zawierać w szczególności:
 - 1) imię i nazwisko, miejsce zamieszkania i adres lub nazwę, siedzibę i adres dłużnika,
 - 2) kwotę zadłużenia w podziale na poszczególne składniki,
 - 3) informację o:
 - a) w odniesieniu do osób fizycznych - sytuacji majątkowej, źródłach i wysokości dochodów dłużnika oraz osób prowadzących z nim wspólnie gospodarstwo domowe i licznie osób pozostających na jego utrzymaniu,
 - b) w odniesieniu do innych podmiotów - stanie majątkowym dłużnika, przyczyny ubiegania się o umorzenie całości lub części wierzytelności, proponowane terminy, kwoty spłaty.

§ 6. Udzielanie ulg w formie umarzania, odraczania lub rozkładania na raty wierzytelności na wniosek podmiotu prowadzącego działalność gospodarczą, bez względu na formę organizacyjno - prawną, następuje zgodnie z przepisami ustawy z dnia 30 kwietnia 2004 r. o postępowaniu w sprawach dotyczących pomocy publicznej (Dz. U. z 2007 r. Nr 58, poz. 404 z późn. zm.), rozporządzenia Komisji (WE) nr 1998/2006 z dnia 15 grudnia 2006 r. w sprawie stosowania art. 87 i 88 Traktatu o pomocy de minimis (Dz. U. UE. L. 06.379.5 z dnia 28.12.2006 r.).

§ 7. Umorzenie wierzytelności, o których mowa w § 5, oraz udzielenie ulg, o których mowa

w § 6 może nastąpić w drodze jednostronnego oświadczenia woli lub umowy stron.

§ 8. Wszczęcie postępowania o udzielenie ulgi nie wstrzymuje biegu naliczania odsetek.

§ 9. Do umorzenia, odroczenia bądź rozłożenia na raty spłaty należności w rozumieniu należności głównej jak i odsetek i należności ubocznych uprawniony jest Wójt Gminy.

§ 10. Wykonanie uchwały powierza się Wójtowi. Gminy.

§ 11. Traci moc uchwała Nr IV/33/07 Rady Gminy w Klimontowie z dnia 15 lutego 2007 r. w sprawie określenia szczegółowych zasad i trybu umarzania, odraczania lub rozkładania na raty spłat należności pieniężnych przypadających Gminie Klimontów i jej jednostkom organizacyjnym, do których nie stosuje się przepisów ustawy - Ordynacja podatkowa.

§ 12. Uchwała podlega ogłoszeniu w Dzienniku Urzędowym Województwa Świętokrzyskiego i wchodzi w życie po upływie 14 dni od dnia ogłoszenia.

Uchwała Nr IX/67/11
Rady Gminy w Klimontowie
z dnia 25 sierpnia 2011 r.
w sprawie zmian w Wieloletniej Prognozie Finansowej Gminy Klimontów
na lata 2011–2021

Na podstawie art. 226, art. 227, art. 228, art. 230 ust. 6 ustawy z dnia 27 sierpnia 2009 r. o finansach publicznych (Dz. U. Nr 157, poz. 1240 z późn. zm.) w związku z art. 121 ust. 8 i art. 122 ust. 2 i 3 ustawy z dnia 27 sierpnia 2009 r. – Przepisy wprowadzające ustawę o finansach publicznych (Dz. U. Nr 157, poz. 1241 z późn. zm.) oraz art. 18 ust. 2 pkt 6 ustawy z dnia 8 marca 1990 r. o samorządzie gminnym (t.j. Dz.U. z 2001 r. Nr 142, poz. 1591 z późn. zm.) Rada Gminy w Klimontowie uchwała, co następuje:

§ 1. W uchwale Nr IV/20/11 Rady Gminy w Klimontowie z dnia 28 stycznia 2011 r. w sprawie uchwalenia Wieloletniej Prognozy Finansowej Gminy Klimontów na lata 2011 - 2021 wprowadza się zmiany w ten sposób, że :

- 1) Wieloletnia Prognoza Finansowa na lata 2011 - 2021 stanowiąca załącznik Nr 1 do uchwały Nr IV/20/11 otrzymuje brzmienie jak załącznik Nr 1 do niniejszej uchwały,
- 2) Wykaz przedsięwzięć do Wieloletniej Prognozy Finansowej na lata 2011 - 2014 stanowiący załącznik Nr 3 do uchwały Nr IV/20/11 otrzymuje brzmienie jak załącznik Nr 2 do niniejszej uchwały.

§ 2. Wykonanie uchwały powierza się Wójtowi Gminy Klimontów.

§ 3. Uchwała wchodzi w życie z dniem podjęcia.

Wieloletnia Prognoza Finansowa

Wieloletnia prognoza finansowa na lata 2011 - 2021

Załącznik nr 1 do uchwały Rady Gminy w Klimontowie nr IX/67/11 z dnia 25.08.2011 roku

Rok	z tego:				Wydatki bieżące (bez odsetek i prowizji od: kredytów i pożyczek oraz wyemitowanych papierów wartościowych)	na wynagrodzenia i składki od nich naliczane	związane z funkcjonowaniem organów JST	w tym:		wydatki bieżące objęte limitem art. 226 ust. 4 ufp
	1	2		z tytułu gwarancji i poręczeń,				w tym:		
		1a	1b					1c	2	
2011	23 856 518,00	19 395 206,00	4 461 312,00	8 382,00	19 013 890,00	8 568 196,00	127 504,00	0,00	0,00	582 562,00
2012	23 675 508,00	22 175 508,00	1 500 000,00	250 000,00	19 023 600,00	8 922 570,00	133 800,00	0,00	0,00	446 729,00
2013	24 911 500,00	23 661 500,00	1 250 000,00	150 000,00	20 430 900,00	9 368 700,00	133 800,00	0,00	0,00	353 232,00
2014	23 995 000,00	22 745 000,00	1 250 000,00	50 000,00	21 120 000,00	9 837 100,00	133 800,00	0,00	0,00	363 060,00
2015	24 065 800,00	23 515 800,00	550 000,00	0,00	21 200 800,00	10 328 800,00	133 800,00	0,00	0,00	0,00
2016	25 141 240,00	24 581 240,00	560 000,00	0,00	22 196 240,00	10 845 400,00	140 500,00	0,00	0,00	0,00
2017	26 595 800,00	26 005 800,00	590 000,00	0,00	23 585 800,00	11 387 700,00	140 500,00	0,00	0,00	0,00
2018	27 197 050,00	26 597 050,00	600 000,00	0,00	24 027 050,00	11 957 100,00	140 500,00	0,00	0,00	0,00
2019	29 282 500,00	28 672 500,00	610 000,00	0,00	25 672 500,00	12 554 900,00	140 500,00	0,00	0,00	0,00
2020	30 960 318,00	30 335 318,00	625 000,00	0,00	27 205 318,00	13 182 700,00	148 500,00	0,00	0,00	0,00
2021	31 415 723,00	30 800 723,00	615 000,00	0,00	28 919 358,00	13 800 690,00	152 500,00	0,00	0,00	0,00

Rok	Różnica (1-2)	Nadwyżka budżetowa z lat ubiegłych plus wolne środki, zgodnie z art. 217 ufp	w tym:		Inne przychody nie związane z zaciągnięciem długu	Środki do dyspozycji (3+4+5)	Spłata i obsługa długu	z tego:	
			nadwyżka budżetowa z lat ubiegłych plus wolne środki, zgodnie z art. 217 ufp, angażowane na pokrycie deficytu budżetu roku bieżącego	4a				rozchody z tytułu spłaty rat kapitałowych oraz wykupu papierów wartościowych	7a
	3	4	4a	5	6	7	7a	7b	
2011	4 842 628,00	187 638,00	187 638,00	0,00	5 030 266,00	1 515 000,00	1 200 000,00	315 000,00	
2012	4 651 908,00	0,00	0,00	0,00	4 651 908,00	1 758 000,00	1 350 000,00	408 000,00	
2013	4 480 600,00	0,00	0,00	0,00	4 480 600,00	1 320 000,00	950 000,00	370 000,00	
2014	2 875 000,00	0,00	0,00	0,00	2 875 000,00	1 325 000,00	1 000 000,00	325 000,00	
2015	2 865 000,00	0,00	0,00	0,00	2 865 000,00	1 285 000,00	1 000 000,00	285 000,00	
2016	2 945 000,00	0,00	0,00	0,00	2 945 000,00	1 245 000,00	1 000 000,00	245 000,00	
2017	3 010 000,00	0,00	0,00	0,00	3 010 000,00	1 210 000,00	1 000 000,00	210 000,00	
2018	3 170 000,00	0,00	0,00	0,00	3 170 000,00	1 170 000,00	1 000 000,00	170 000,00	
2019	3 610 000,00	0,00	0,00	0,00	3 610 000,00	1 110 000,00	1 000 000,00	110 000,00	
2020	3 755 000,00	0,00	0,00	0,00	3 755 000,00	755 000,00	700 000,00	55 000,00	
2021	2 496 365,00	0,00	0,00	0,00	2 496 365,00	696 365,00	670 565,00	25 800,00	

Rok	Inne rozchody (bez spłaty długu np. udzielane pożyczki)	"Środki do dyspozycji (6-7-8)"	Wydatki majątkowe	w tym:		Przychody (kredyty, pożyczki, emisje obligacji)	"Rozliczenie budżetu (9-10+11)"
				10	10a		
2011	0,00	3 515 266,00	8 485 831,00	6 996 552,00	4 970 565,00	0,00	
2012	0,00	2 893 908,00	2 893 908,00	3 394 523,00	0,00	0,00	
2013	0,00	3 160 600,00	3 160 600,00	1 550 000,00	0,00	0,00	
2014	0,00	1 550 000,00	1 550 000,00	1 590 000,00	0,00	0,00	
2015	0,00	1 580 000,00	1 580 000,00	0,00	0,00	0,00	
2016	0,00	1 700 000,00	1 700 000,00	0,00	0,00	0,00	
2017	0,00	1 800 000,00	1 800 000,00	0,00	0,00	0,00	
2018	0,00	2 000 000,00	2 000 000,00	0,00	0,00	0,00	
2019	0,00	2 500 000,00	2 500 000,00	0,00	0,00	0,00	
2020	0,00	3 000 000,00	3 000 000,00	0,00	0,00	0,00	
2021	0,00	1 800 000,00	1 800 000,00	0,00	0,00	0,00	

Rok	Kwota długu	w tym:			Kwota zobowiązań z tytułu zobowiązań z art. 244 ufp	Relacja planowanej łącznej kwoty spłat zobowiązań do dochodów	Maksymalny dopuszczalny wskaźnik spłaty z art. 243 ufp	Planowana łączna kwota spłaty zobowiązań po uwzględnieniu art. 244	Relacja (Db-Wb+Dsm)/Do, o której mowa w art. 243 w danym roku	Spełnienie wskaźnika spłaty z art. 243 ufp po uwzględnieniu art. 244 ufp
		łączna kwota wyłączeń z art. 243 ust. 3 pkt 1 ufp oraz art. 170 ust. 3 sufp	kwota wyłączeń z art. 243 ust. 3 pkt 1 ufp oraz art. 169 ust. 3 sufp	kwota wyłączeń z art. 243 ust. 3 pkt 1 ufp oraz art. 169 ust. 3 sufp przypadająca na dany rok budżetowy						
	13	13a	13b	14	15	15a	15b	15c	16	
2011	9 670 565,00	0,00	0,00	34 823,00	6,35%	10,35%	6,50%	0,31%	TAK	
2012	8 320 565,00	0,00	0,00	38 704,00	7,43%	5,48%	7,59%	12,65%	NIE	
2013	7 370 565,00	0,00	0,00	89 221,00	5,30%	5,76%	5,66%	12,09%	TAK	
2014	6 370 565,00	0,00	0,00	26 182,00	5,52%	8,35%	5,63%	5,63%	TAK	
2015	5 370 565,00	0,00	0,00	0,00	5,34%	10,12%	5,34%	8,44%	TAK	
2016	4 370 565,00	0,00	0,00	0,00	4,95%	8,72%	4,95%	8,51%	TAK	
2017	3 370 565,00	0,00	0,00	0,00	4,55%	7,53%	4,55%	8,31%	TAK	
2018	2 370 565,00	0,00	0,00	0,00	4,30%	8,42%	4,30%	8,82%	TAK	
2019	1 370 565,00	0,00	0,00	0,00	3,79%	8,55%	3,79%	9,87%	TAK	
2020	670 565,00	0,00	0,00	0,00	2,44%	9,00%	2,44%	9,93%	TAK	
2021	0,00	0,00	0,00	0,00	2,22%	9,54%	2,22%	5,91%	TAK	

Rok	Planowana łączna kwota spłaty zobowiązań do dochodów ogółem -max 15% z art. 169 sufp	Zadłużenie/dochody ogółem [(13-13a):1] - max 60% z art. 170 sufp	Wydatki bieżące razem (2 + 7b)		Wydatki ogółem (10+19)		Wynik budżetu (1 - 20)		Dochody bieżące minus wydatki bieżące (1a - 19)		Przychody budżetu (4+5+11)		Rozchody budżetu (7a + 8)	
			17	18	19	20	21	21a	22	23				
2011	6,35%	40,54%	19 328 890,00	27 814 721,00	-3 958 203,00	66 316,00	5 158 203,00	1 200 000,00						
2012	7,43%	35,14%	19 431 600,00	22 325 508,00	1 350 000,00	2 743 908,00	0,00	1 350 000,00						
2013	5,30%	29,59%	20 800 900,00	23 961 500,00	950 000,00	2 860 600,00	0,00	950 000,00						
2014	5,52%	26,55%	21 445 000,00	22 995 000,00	1 000 000,00	1 300 000,00	0,00	1 000 000,00						
2015	5,34%	22,32%	21 485 800,00	23 065 800,00	1 000 000,00	2 030 000,00	0,00	1 000 000,00						
2016	4,95%	17,38%	22 441 240,00	24 141 240,00	1 000 000,00	2 140 000,00	0,00	1 000 000,00						
2017	4,55%	12,67%	23 795 800,00	25 595 800,00	1 000 000,00	2 210 000,00	0,00	1 000 000,00						
2018	4,30%	8,72%	24 197 050,00	26 197 050,00	1 000 000,00	2 400 000,00	0,00	1 000 000,00						
2019	3,79%	4,68%	25 782 500,00	28 282 500,00	1 000 000,00	2 890 000,00	0,00	1 000 000,00						
2020	2,44%	2,17%	27 260 318,00	30 260 318,00	700 000,00	3 075 000,00	0,00	700 000,00						
2021	2,22%	0,00%	28 945 158,00	30 745 158,00	670 565,00	1 855 565,00	0,00	670 565,00						

*Natęcznik nr 2 do uchwały Rady Gminy w Klimontowie
nr IX/67/11 z dnia 25.08.2011r.*

a) programy, projekty lub zadania związane z programami realizowanymi z udziałem środków, o których mowa w art. 5 ust. 1 pkt 2 i 3, (razem)

Wykaz przedsięwzięć

Łączne nakłady finansowe i limity zobowiązań

L.p.	Nazwa i cel	Okres realizacji		Rozdz.	Jednostka odpowiedzialna lub koordynująca	Łączne nakłady finansowe	Limit zobowiązań	Suma limitów wydatków przyjętych w latach WPF
		od	do					
	Razem					10 499 921,00	8 121 449,00	8 121 449,00
	- wydatki bieżące					543 572,00	355 954,00	355 954,00
1.[b]	"Obserwuję, przeżywam, tworzę i poszerzam horyzonty" - działalność oświatowa Rozdział 80101	2011	2012		Publiczna Szkoła Podstawowa im. Jerzego Ossolińskiego	208 575,00	208 575,00	208 575,00
2.[b]	Dbamy o przyszłość naszych dzieci- Indywidualizacja nauczania i wychowania uczniów klas I-III - działalność oświatowa- Rozdział 85395	2011	2012		Zespół Ekonomiczno-Administracyjny Szkół i Przedszkola	79 327,00	79 327,00	79 327,00
3.[b]	Szansa na sukces- wszyscy na podium- czyli róny start maluchó z Gminy Klimontów - działalność przedszkolna Rozdział 80104	2009	2011		Przedszkole samorządowe	255 670,00	68 052,00	68 052,00
	- wydatki majątkowe					9 956 349,00	7 765 495,00	7 765 495,00
1.[m]	"Obserwuję, przeżywam, tworzę i poszerzam horyzonty" - działalność oświatowa Rozdział 80101	2011	2012		Publiczna Szkoła Podstawowa im. Jerzego Ossolińskiego	4 500,00	4 500,00	4 500,00
2.[m]	Budowa Gminnej Biblioteki Publicznej w Klimontowie w ramach Programu Wieloletniego Kultura + - budowa biblioteki Rozdział 92116	2010	2012		UG KLIMONTÓW	559 890,00	536 490,00	536 490,00
3.[m]	Budowa sieci wodociągowej Byszów- Rogacz - Budowa sieci wodociągowej Rozdział 01010	2008	2011		UG KLIMONTÓW	941 801,00	497 509,00	497 509,00
4.[m]	Kompleksowa rewitalizacja Klimontowa jako podstawa spójnego rozwoju tej miejscowości w perspektywie długookresowej - Rozwój miejscowości Klimontów Rozdział 60016	2008	2012		UG KLIMONTÓW	5 523 346,00	3 904 580,00	3 904 580,00
5.[m]	Projekt "e- świętokrzyskie Rozbudowa Infrastruktury Informatycznej JST" - Informatyzacja Urzędu Rozdział 72095	2010	2012		UG KLIMONTÓW	232 777,00	199 174,00	199 174,00
6.[m]	Wzbogacenie atrakcyjności miejscowości Klimontów poprzez rozbudowę i remont budynku Gminnego Ośrodka Kultury - Wzbogacenie atrakcyjności miejscowości Klimontów Rozdział 70005	2010	2011		UG KLIMONTÓW	923 500,00	884 500,00	884 500,00
7.[m]	Wzbogacenie atrakcyjności miejscowości Olibierzowice poprzez rozbudowę i remont pomieszczeń istniejącego budynku starej szkoły na świetlicę wiejską - Wzbogacenie atrakcyjności miejscowości Olibierzowice Rozdział 70005	2010	2011		UG KLIMONTÓW	389 867,00	380 717,00	380 717,00
8.[m]	Wzbogacenie atrakcyjności wsi Adamczowice, Nowa Wieś, Pokrzywianka, Węgrce Szlacheckie poprzez remont, wyposażenie oraz zagospodarowanie terenu na infrastrukturę rekreacyjno-sportową - wzbogacenie atrakcyjności wsi Rozdział 70005	2009	2011		UG KLIMONTÓW	719 482,00	710 620,00	710 620,00

a) programy, projekty lub zadania związane z programami realizowanymi z udziałem środków, o których mowa w art. 5 ust. 1 pkt 2 i 3, (razem)

Wykaz przedsięwzięć

Łączne nakłady finansowe i limity zobowiązań

L.p.	Nazwa i cel	Okres realizacji		Rozdz.	Jednostka odpowiedzialna lub koordynująca	Łączne nakłady finansowe	Limit zobowiązań	Suma limitów wydatków przyjętych w latach WPF
		od	do					
10. [m]	Wzbogacenie atrakcyjności wsi Nawodzice poprzez remont budynku domu wiejskiego oraz zagospodarowanie terenu na infrastrukturę rekreacyjną - Wzbogacenie atrakcyjności wsi Nawodzice Rozdział 70005	2009	2011		UG KLIMONTÓW	661 186,00	647 405,00	647 405,00

a) programy, projekty lub zadania związane z programami realizowanymi z udziałem środków, o których mowa w art. 5 ust. 1 pkt 2 i 3, (razem)

Wykaz przedsięwzięć **Limity wydatków na przedsięwzięcia**

L.p.	Nazwa i cel	Okres realizacji		Rozdz.	2011	2012	2013	2014
		od	do					
	Razem				6 321 841,00	1 799 608,00	0,00	0,00
	- wydatki bieżące				250 869,00	105 085,00	0,00	0,00
1.[b]	"Obserwuję, przeżywam, tworzę i poszerzam horyzonty" - działalność oświatowa Rozdział 80101	2011	2012		110 290,00	98 285,00		
2.[b]	Dbamy o przyszłość naszych dzieci- Indywidualizacja nauczania i i wychowania uczniów klas I-III - działalność oświatowa- Rozdział 85395	2011	2012		72 527,00	6 800,00		
3.[b]	Szansa na sukces- wszyscy na podium- czyli róny start maluchó z Gminy Klimontów - działalność przedszkolna Rozdział 80104	2009	2011		68 052,00			
	- wydatki majątkowe				6 070 972,00	1 694 523,00	0,00	0,00
1.[m]	"Obserwuję, przeżywam, tworzę i poszerzam horyzonty" - działalność oświatowa Rozdział 80101	2011	2012		4 500,00	0,00		
2.[m]	Budowa Gminnej Biblioteki Publicznej w Klimontowie w ramach Programu Wieloletniego Kultura + - budowa biblioteki Rozdział 92116	2010	2012		185 875,00	350 615,00		
3.[m]	Budowa sieci wodociągowej Byszów- Rogacz - Budowa sieci wodociągowej Rozdział 01010	2008	2011		497 509,00			
4.[m]	Kompleksowa rewitalizacja Klimontowa jako podstawa spójnego rozwoju tej miejscowości w perspektywie długookresowej - Rozwój miejscowości Klimontów Rozdział 60016	2008	2012		2 657 897,00	1 246 683,00		
5.[m]	Projekt "e- świętokrzyskie Rozbudowa Infrastruktury Informatycznej JST" - Informatyzacja Urzędu Rozdział 72095	2010	2012		101 949,00	97 225,00		
6.[m]	Wzbogacenie atrakcyjności miejscowości Klimontów poprzez rozbudowę i remont budynku Gminnego Ośrodka Kultury - Wzbogacenie atrakcyjności miejscowości Klimontów Rozdział 70005	2010	2011		884 500,00			
7.[m]	Wzbogacenie atrakcyjności miejscowości Olbierzowice poprzez rozbudowę i remont pomieszczeń istniejącego budynku starej szkoły na świetlicę wiejską - Wzbogacenie atrakcyjności miejscowości Olbierzowice Rozdział 70005	2010	2011		380 717,00			
8.[m]	Wzbogacenie atrakcyjności wsi Adamczowice, Nowa Wieś, Pokrzywianka, Węgrce Szlacheckie poprzez remont, wyposażenie oraz zagospodarowanie terenu na infrastrukturę rekreacyjno-sportową - wzbogacenie atrakcyjności wsi Rozdział 70005	2009	2011		710 620,00			
9.[m]	Wzbogacenie atrakcyjności wsi Nawodzice poprzez remont budynku domu wiejskiego oraz zagospodarowanie terenu na infrastrukturę rekreacyjną - Wzbogacenie atrakcyjności wsi Nawodzice Rozdział 70005	2009	2011		647 405,00			

c) programy, projekty lub zadania pozostałe (inne niż wymienione w lit.a i b) (razem)

Wykaz przedsięwzięć

Łączne nakłady finansowe i limity zobowiązań

L.p.	Nazwa i cel	Okres realizacji		Rozdz.	Jednostka odpowiedzialna lub koordynująca	Łączne nakłady finansowe	Limit zobowiązań	Suma limitów wydatków przyjętych w latach WPF
		od	do					
	Razem					8 734 306,00	5 765 580,00	5 765 580,00
	- wydatki bieżące					0,00	0,00	0,00
	- wydatki majątkowe					8 734 306,00	5 765 580,00	5 765 580,00
1.[m]	Budowa sieci kanalizacji sanitarnej i wodociągu w Klimontowie- ul. Sandomierska- Adamczowice i ul. Partyzantów - Budowa sieci kanalizacji sanitarnej i wodociągu	2008	2012		UG KLIMONTÓW	250 000,00	250 000,00	250 000,00
2.[m]	Budowa sieci wodociągowej w miejscowości Obierzowicach - Budowa sieci wodociągowej Rozdział 01010	2008	2014		UG KLIMONTÓW	2 650 000,00	2 600 000,00	2 600 000,00
3.[m]	Budowa sieci wodociągowej w miejscowości Pęczów - Budowa sieci wodociągowej Rozdział 01010	2008	2011		UG KLIMONTÓW	1 328 562,00	100 000,00	100 000,00
4.[m]	Budowa sieci wodociągowej w miejscowości Pokrzywianka - Budowa sieci wodociągowej Rozdział 01010	2008	2014		UG KLIMONTÓW	2 230 000,00	2 150 000,00	2 150 000,00
5.[m]	Budowa tranzytowej sieci wodociągowej Wiazownica- Szymanowice Dolne - Budowa tranzytowej sieci wodociągowej Rozdział 01010	2008	2011		UG KLIMONTÓW	395 000,00	230 300,00	230 300,00
6.[m]	Odbudowa i budowa dróg gminnych - Odbudowa i budowa dróg gminnych Rozdział 60016	2010	2011		UG KLIMONTÓW	1 674 584,00	385 280,00	385 280,00
7.[m]	Opracowanie dokumentacji na budowę kanalizacji w Pęczowie - Opracowanie dokumentacji Rozdział 01010	2008	2011		UG KLIMONTÓW	206 160,00	50 000,00	50 000,00

c) programy, projekty lub zadania pozostałe (inne niż wymienione w lit. a i b) (razem)

Wykaz przedsięwzięć **Limity wydatków na przedsięwzięcia**

L.p.	Nazwa i cel	Okres realizacji		Rozdz.	2011	2012	2013	2014
		od	do					
	Razem				925 580,00	1 700 000,00	1 550 000,00	1 590 000,00
	- wydatki bieżące				0,00	0,00	0,00	0,00
	- wydatki majątkowe				925 580,00	1 700 000,00	1 550 000,00	1 590 000,00
1.[m]	Budowa sieci kanalizacji sanitarnej i wodociągu w Klimontowie- ul. Sandomierska- Adamczowice i ul. Partyzantów - Budowa sieci kanalizacji sanitarnej i wodociągu	2008	2012		100 000,00	150 000,00		
2.[m]	Budowa sieci wodociągowej w miejscowości Olbierzowicach - Budowa sieci wodociągowej Rozdział 01010	2008	2014		30 000,00	800 000,00	800 000,00	970 000,00
3.[m]	Budowa sieci wodociągowej w miejscowości Pęchów - Budowa sieci wodociągowej Rozdział 01010	2008	2011		100 000,00			
4.[m]	Budowa sieci wodociągowej w miejscowości Pokrzywianka - Budowa sieci wodociągowej Rozdział 01010	2008	2014		30 000,00	750 000,00	750 000,00	620 000,00
5.[m]	Budowa tranzytowej sieci wodociągowej Wiązownica- Szymanowice Dolne - Budowa tranzytowej sieci wodociągowej Rozdział 01010	2008	2011		230 300,00			
6.[m]	Odbudowa i budowa dróg gminnych - Odbudowa i budowa dróg gminnych Rozdział 60016	2010	2011		385 280,00			
7.[m]	Opracowanie dokumentacji na budowę kanalizacji w Pęchowie - Opracowanie dokumentacji Rozdział 01010	2008	2011		50 000,00			

2) umowy, których realizacja w roku budżetowym i w latach następnych jest niezbędna dla zapewnienia ciągłości działania jednostki i których płatności przypadają w okresie dłuższym niż rok

Wykaz przedsięwzięć

Łączne nakłady finansowe i limity zobowiązań

L.p.	Nazwa i cel	Okres realizacji		Rozdz.	Jednostka odpowiedzialna lub koordynująca	Łączne nakłady finansowe	Limit zobowiązań	Suma limitów wydatków przyjętych w latach WPF
		od	do					
	Razem					1 990 158,00	1 389 629,00	1 389 629,00
	- wydatki bieżące					1 990 158,00	1 389 629,00	1 389 629,00
1.[b]	Działalność bieżąca jednostek budżetowych - Działalność bieżąca Rozdział 80101	2009	2014		Publiczna Szkoła Podstawowa im. Jerzego Ossolińskiego	900 000,00	629 000,00	629 000,00
2.[b]	Działalność bieżąca jednostek oświatowych - Działalność bieżąca Rozdział 80110	2009	2014		Gimnazjum im. Papieża Jana Pawła II	840 000,00	586 200,00	586 200,00
3.[b]	Działalność bieżąca UG - Działalność bieżąca UG Rozdział 01010-92695	2009	2014		UG KLIMONTÓW	250 158,00	174 429,00	174 429,00
	- wydatki majątkowe					0,00	0,00	0,00

2) umowy, których realizacja w roku budżetowym i w latach następnych jest niezbędna dla zapewnienia ciągłości działania jednostki i których płatności przypadają w okresie dłuższym niż rok

Wykaz przedsięwzięć **Limity wydatków na przedsięwzięcia**

L.p.	Nazwa i cel	Okres realizacji		Rozdz.	2011	2012	2013	2014
		od	do					
	Razem				331 693,00	341 644,00	353 232,00	363 060,00
	- wydatki bieżące				331 693,00	341 644,00	353 232,00	363 060,00
1.[b]	Działalność bieżąca jednostek budżetowych - Działalność bieżąca Rozdział 80101	2009	2014		150 000,00	154 500,00	160 000,00	164 500,00
2.[b]	Działalność bieżąca jednostek oświatowych - Działalność bieżąca Rozdział 80110	2009	2014		140 000,00	144 200,00	149 000,00	153 000,00
3.[b]	Działalność bieżąca UG - Działalność bieżąca UG Rozdział 01010-92695	2009	2014		41 693,00	42 944,00	44 232,00	45 560,00
	- wydatki majątkowe				0,00	0,00	0,00	0,00

Zbiorczo przedsięwzięcia

DL

Rok	1) programy, projekty lub zadania (razem)				2) umowy, których realizacja w roku budżetowym i w latach następnym jest niezbędna dla zapewnienia ciągłości działania jednostki i których płatności przypadają w okresie dłuższym niż rok; (razem)			3) gwarancje i poręczenia udzielane przez jednostki samorządu terytorialnego (wydatki bieżące)
	wydatki bieżące		wydatki majątkowe		Razem	wydatki bieżące	wydatki majątkowe	
	Razem							
łącznie nakłady finansowe	19 234 227,00	543 572,00	18 690 655,00	1 990 158,00	1 990 158,00	0,00	0,00	
limit zobowiązań	13 887 029,00	355 954,00	13 531 075,00	1 389 629,00	1 389 629,00	0,00	0,00	
2011	7 247 421,00	250 869,00	6 996 552,00	331 693,00	331 693,00	0,00	0,00	
2012	3 499 608,00	105 085,00	3 394 523,00	341 644,00	341 644,00	0,00	0,00	
2013	1 550 000,00	0,00	1 550 000,00	353 232,00	353 232,00	0,00	0,00	
2014	1 590 000,00	0,00	1 590 000,00	363 060,00	363 060,00	0,00	0,00	

Zbiorczo programy, projekty lub zadania

Rok	a) programy, projekty lub zadania związane z programami realizowanymi z udziałem środków, o których mowa w art. 5 ust. 1 pkt 2 i 3, (razem)		b) programy, projekty lub zadania związane z umowami partnerstwa publiczno-prywatnego; (razem)		c) programy, projekty lub zadania pozostałe (inne niż wymienione w lit. a i b) (razem)				
	Razem	wydatki bieżące	wydatki majątkowe	Razem	wydatki bieżące	wydatki majątkowe			
łącznie nakłady finansowe	a	10 499 921,00	543 572,00	9 956 349,00	0,00	0,00	8 734 306,00	0,00	8 734 306,00
limit zobowiązań	a	8 121 449,00	355 954,00	7 765 495,00	0,00	0,00	5 765 580,00	0,00	5 765 580,00
2011	a	6 321 841,00	250 869,00	6 070 972,00	0,00	0,00	925 580,00	0,00	925 580,00
2012	a	1 799 608,00	105 085,00	1 694 523,00	0,00	0,00	1 700 000,00	0,00	1 700 000,00
2013	a	0,00	0,00	0,00	0,00	0,00	1 550 000,00	0,00	1 550 000,00
2014	a	0,00	0,00	0,00	0,00	0,00	1 590 000,00	0,00	1 590 000,00

OR

Uchwała Nr IX/68/11
Rady Gminy w Klimontowie
z dnia 25 sierpnia 2011 r.
w sprawie zmian w budżecie gminy na 2011 r.

Na podstawie art. 18 ust. 2 pkt. 4, art. 40 ust. 1, art. 41 ust. 1 i art. 42 ustawy z dnia 8 marca 1990 r o samorządzie gminnym (jt. Dz. U. z 2001 r. Nr 142, poz. 1591 z późn. zm.), art. 211, art. 233 pkt. 3 ustawy z dnia 27 sierpnia 2009 r. o finansach publicznych (Dz. U. Nr 157, poz. 1240) Rada Gminy w Klimontowie uchwała co następuje :

§ 1. 1. W uchwale Nr IV/21/11 Rady Gminy w Klimontowie z dnia 28 stycznia 2011 r. w sprawie uchwalenia budżetu Gminy Klimontów na 2011 rok wprowadza się zmiany w ten sposób, że:

- 1) Dokonuje się zmian w planie dochodów w brzmieniu jak w załączniku Nr 1 do niniejszej uchwały,
- 2) Dokonuje się zmian w planie wydatków budżetowych na 2011 r. w brzmieniu jak w załączniku Nr 2 do niniejszej uchwały,
- 3) Limity wydatków na wieloletnie przedsięwzięcia planowane do poniesienia w 2011 roku otrzymują brzmienie jak załącznik Nr 3 do niniejszej uchwały,
- 4) Zadania inwestycyjne roczne w 2011 r. otrzymują brzmienie jak załącznik Nr 4 do niniejszej uchwały,
- 5) w § 2 ust. 4 otrzymuje brzmienie :

"Wydatki na programy i projekty realizowane ze środków pochodzących z budżetu Unii Europejskiej oraz innych źródeł zagranicznych, niepodlegających zwrotowi realizowane w roku budżetowym w wysokości 6 516 841,00 zł

- a). wydatki bieżące - 250 869,00 zł
- b). wydatki majątkowe - 6 265 972,00 zł

otrzymują brzmienie jak załącznik Nr 5 do niniejszej uchwały".

- 6) Przychody i rozchody budżetu w 2011 r. otrzymują brzmienie jak załącznik Nr 6 do niniejszej uchwały,
- 7) Dochody i wydatki związane z realizacją zadań realizowanych na podstawie porozumień (umów) między jednostkami samorządu terytorialnego w 2011 r. otrzymują brzmienie jak załącznik Nr 9 do niniejszej uchwały,
- 8) Dotacje celowe w 2011 roku otrzymują brzmienie jak załącznik Nr 13 do niniejszej uchwały.

2. W pozostałym zakresie uchwała nie ulega zmianom.

§ 2. Wykonanie uchwały powierza się Wójtowi Gminy.

§ 3. Uchwała podlega ogłoszeniu w Dzienniku Urzędowym Województwa Świętokrzyskiego.

§ 4. Uchwała wchodzi w życie z dniem jej podjęcia.

Nazwa jednostki sprawozdawczej	KLIMONTÓW
Nr dokumentu	IX/68/11
Data podjęcia	2011-08-25
Rodzaj	Plan dochodów

Dział	Rozdział	Paragraf	Treść	Kwota
010			Rolnictwo i łowiectwo	- 35 153,00
	01010		Infrastruktura wodociągowa i sanitacyjna wsi	- 35 153,00
		6207	Dotacje celowe w ramach programów finansowanych z udziałem środków europejskich oraz środków, o których mowa w art.5 ust.1 pkt. 3 oraz ust. 3 pkt 5 i 6 ustawy, lub płatności w ramach budżetu środków europejskich	- 35 153,00
600			Transport i łączność	100 000,00
	60078		Usunięcie skutków klęsk żywiołowych	100 000,00
		6330	Dotacje celowe otrzymane z budżetu państwa na realizację inwestycji i zakupów inwestycyjnych własnych gmin (związków gmin)	100 000,00
758			Różne rozliczenia	48 806,00
	75814		Różne rozliczenia finansowe	48 806,00
		0920	Pozostałe odsetki	5 000,00
		2030	Dotacje celowe otrzymane z budżetu państwa na realizację własnych zadań bieżących gmin (związków gmin)	37 838,00
		6330	Dotacje celowe otrzymane z budżetu państwa na realizację inwestycji i zakupów inwestycyjnych własnych gmin (związków gmin)	5 968,00
801			Oświata i wychowanie	114 790,00
	80101		Szkoły podstawowe	114 790,00
		2007	Dotacje celowe w ramach programów finansowanych z udziałem środków europejskich oraz środków o których mowa w art.5 ust.1 pkt 3 oraz ust. 3 pkt 5 i 6 ustawy, lub płatności w ramach budżetu środków europejskich	93 747,00
		2009	Dotacje celowe w ramach programów finansowanych z udziałem środków europejskich oraz środków o których mowa w art.5 ust.1 pkt 3 oraz ust. 3 pkt 5 i 6 ustawy, lub płatności w ramach budżetu środków europejskich	16 543,00
		6207	Dotacje celowe w ramach programów finansowanych z udziałem środków europejskich oraz środków, o których mowa w art.5 ust.1 pkt. 3 oraz ust. 3 pkt 5 i 6 ustawy, lub płatności w ramach budżetu środków europejskich	3 825,00
		6209	Dotacje celowe w ramach programów finansowanych z udziałem środków europejskich oraz środków, o których mowa w art.5 ust.1 pkt. 3 oraz ust. 3 pkt 5 i 6 ustawy, lub płatności w ramach budżetu środków europejskich	675,00
852			Pomoc społeczna	13 000,00
	85212		Świadczenia rodzinne, świadczenia z funduszu alimentacyjnego oraz składki na ubezpieczenia emerytalne i rentowe z ubezpieczenia społecznego	13 000,00
		0920	Pozostałe odsetki	3 000,00
		0970	Wpływy z różnych dochodów	10 000,00
853			Pozostałe zadania w zakresie polityki społecznej	72 527,00
	85395		Pozostała działalność	72 527,00
		2007	Dotacje celowe w ramach programów finansowanych z udziałem środków europejskich oraz środków o których mowa w art.5 ust.1 pkt 3 oraz ust. 3 pkt 5 i 6 ustawy, lub płatności w ramach budżetu środków europejskich	61 648,00
		2009	Dotacje celowe w ramach programów finansowanych z udziałem środków europejskich oraz środków o których mowa w art.5 ust.1 pkt 3 oraz ust. 3 pkt 5 i 6 ustawy, lub płatności w ramach budżetu środków europejskich	10 879,00
921			Kultura i ochrona dziedzictwa narodowego	185 875,00
	92116		Biblioteki	185 875,00
		6207	Dotacje celowe w ramach programów finansowanych z udziałem środków europejskich oraz środków, o których mowa w art.5 ust.1 pkt. 3 oraz ust. 3 pkt 5 i 6 ustawy, lub płatności w ramach budżetu środków europejskich	185 875,00
926			Kultura fizyczna	24 999,00
	92695		Pozostała działalność	24 999,00
		6207	Dotacje celowe w ramach programów finansowanych z udziałem środków europejskich oraz środków, o których mowa w art.5 ust.1 pkt. 3 oraz ust. 3 pkt 5 i 6 ustawy, lub płatności w ramach budżetu środków europejskich	24 999,00
Razem:				524 844,00

Nazwa jednostki sprawozdawczej	KLIMONTÓW
Nr dokumentu	IX/68/11
Data podjęcia	2011-08-25
Rodzaj	Plan wydatków

Dział	Rozdział	Paragraf	Treść	Wartość
010			Rolnictwo i leśnictwo	- 246 547,00
	01010		Infrastruktura wodociągowa i sanitacyjna wsi	- 246 547,00
		6050	Wydatki inwestycyjne jednostek budżetowych	37 601,00
		6057	Wydatki inwestycyjne jednostek budżetowych	- 284 148,00
600			Transport i łączność	364 061,00
	60014		Drogi publiczne powiatowe	119 000,00
		6620	Dotacje celowe przekazane dla powiatu na inwestycje i zakupy inwestycyjne realizowane na podstawie porozumień (umów) między jednostkami samorządu terytorialnego	119 000,00
	60016		Drogi publiczne gminne	85 061,00
		4270	Zakup usług remontowych	21 700,00
		6050	Wydatki inwestycyjne jednostek budżetowych	63 361,00
	60078		Usuwanie skutków klęsk żywiołowych	160 000,00
		6050	Wydatki inwestycyjne jednostek budżetowych	160 000,00
700			Gospodarka mieszkaniowa	- 10 000,00
	70005		Gospodarka gruntami i nieruchomościami	- 10 000,00
		4210	Zakup materiałów i wyposażenia	- 10 000,00
750			Administracja publiczna	5 000,00
	75075		Promocja jednostek samorządu terytorialnego	5 000,00
		4210	Zakup materiałów i wyposażenia	5 000,00
754			Bezpieczeństwo publiczne i ochrona przeciwpożarowa	10 000,00
	75412		Ochotnicze straże pożarne	10 000,00
		4210	Zakup materiałów i wyposażenia	5 000,00
		4300	Zakup usług pozostałych	5 000,00
801			Oświata i wychowanie	128 790,00
	80101		Szkoły podstawowe	114 790,00
		4040	Dodatkowe wynagrodzenie roczne	- 4 000,00
		4117	Składki na ubezpieczenia społeczne	3 458,00
		4119	Składki na ubezpieczenia społeczne	610,00
		4127	Składki na Fundusz Pracy	561,00
		4129	Składki na Fundusz Pracy	99,00
		4170	Wynagrodzenia bezosobowe	5 000,00
		4177	Wynagrodzenia bezosobowe	22 906,00
		4179	Wynagrodzenia bezosobowe	4 043,00
		4217	Zakup materiałów i wyposażenia	17 600,00
		4219	Zakup materiałów i wyposażenia	3 105,00
		4227	Zakup środków żywności	6 800,00
		4229	Zakup środków żywności	1 200,00
		4247	Zakup pomocy naukowych, dydaktycznych i książek	31 193,00
		4249	Zakup pomocy naukowych, dydaktycznych i książek	5 505,00
		4267	Zakup energii	2 040,00

Nazwa jednostki sprawozdawczej	KLIMONTÓW
Nr dokumentu	IX/68/11
Data podjęcia	2011-08-25
Rodzaj	Plan wydatków

	4269	Zakup energii	360,00
	4300	Zakup usług pozostałych	4 000,00
	4307	Zakup usług pozostałych	9 189,00
	4309	Zakup usług pozostałych	1 621,00
	4430	Różne opłaty i składki	- 5 000,00
	6067	Wydatki na zakupy inwestycyjne jednostek budżetowych	3 825,00
	6069	Wydatki na zakupy inwestycyjne jednostek budżetowych	675,00
80104		Przedszkola	14 000,00
	4300	Zakup usług pozostałych	14 000,00
80110		Gimnazja	0,00
	4040	Dodatkowe wynagrodzenie roczne	- 8 000,00
	4210	Zakup materiałów i wyposażenia	5 000,00
	4300	Zakup usług pozostałych	3 000,00
80114		Zespoły obsługi ekonomiczno-administracyjnej szkół	0,00
	4040	Dodatkowe wynagrodzenie roczne	- 2 080,00
	4300	Zakup usług pozostałych	2 080,00
851		Ochrona zdrowia	0,00
	85154	Przeciwdziałanie alkoholizmowi	0,00
	4170	Wynagrodzenia bezosobowe	- 10 000,00
	4210	Zakup materiałów i wyposażenia	5 000,00
	4300	Zakup usług pozostałych	5 000,00
852		Pomoc społeczna	13 000,00
	85212	Świadczenia rodzinne, świadczenia z funduszu alimentacyjnego oraz składki na ubezpieczenia emerytalne i rentowe z ubezpieczenia społecznego	13 000,00
	2910	Zwrot dotacji oraz płatności, w tym wykorzystanych niezgodnie z przeznaczeniem lub wykorzystanych z naruszeniem procedur, o których mowa w art. 184 ustawy, pobranych nienależnie lub w nadmiernej wysokości	10 000,00
	4560	Odsetki od dotacji oraz płatności: wykorzystanych niezgodnie z przeznaczeniem lub wykorzystanych z naruszeniem procedur, o których mowa w art. 184 ustawy, pobranych nienależnie lub w nadmiernej wysokości	3 000,00
853		Pozostałe zadania w zakresie polityki społecznej	72 527,00
	85395	Pozostała działalność	72 527,00
	4117	Składki na ubezpieczenia społeczne	315,00
	4119	Składki na ubezpieczenia społeczne	56,00
	4127	Składki na Fundusz Pracy	51,00
	4129	Składki na Fundusz Pracy	9,00
	4177	Wynagrodzenia bezosobowe	2 082,00
	4179	Wynagrodzenia bezosobowe	367,00
	4217	Zakup materiałów i wyposażenia	918,00
	4219	Zakup materiałów i wyposażenia	162,00
	4247	Zakup pomocy naukowych, dydaktycznych i książek	58 282,00
	4249	Zakup pomocy naukowych, dydaktycznych i książek	10 285,00

Nazwa jednostki sprawozdawczej	KLIMONTÓW
Nr dokumentu	IX/68/11
Data podjęcia	2011-08-25
Rodzaj	Plan wydatków

854		Edukacyjna opieka wychowawcza	- 3 138,00
	85415	Pomoc materialna dla uczniów	- 3 138,00
	3240	Stypendia dla uczniów	- 3 138,00
900		Gospodarka komunalna i ochrona środowiska	- 5 000,00
	90019	Wpływy i wydatki związane z gromadzeniem środków z opłat i kar za korzystanie ze środowiska	- 25 000,00
	4210	Zakup materiałów i wyposażenia	- 25 000,00
	90095	Pozostała działalność	20 000,00
	4300	Zakup usług pozostałych	20 000,00
921		Kultura i ochrona dziedzictwa narodowego	186 151,00
	92116	Biblioteki	185 875,00
	6057	Wydatki inwestycyjne jednostek budżetowych	185 875,00
	92120	Ochrona zabytków i opieka nad zabytkami	276,00
	4210	Zakup materiałów i wyposażenia	- 6 150,00
	4270	Zakup usług remontowych	6 426,00
926		Kultura fizyczna	10 000,00
	92695	Pozostała działalność	10 000,00
	4210	Zakup materiałów i wyposażenia	5 000,00
	4300	Zakup usług pozostałych	5 000,00
	6050	Wydatki inwestycyjne jednostek budżetowych	- 110 000,00
	6057	Wydatki inwestycyjne jednostek budżetowych	24 999,00
	6059	Wydatki inwestycyjne jednostek budżetowych	85 001,00
Razem:			524 844,00

Limity wydatków na wieloletnie przedsięwzięcia planowane do poniesienia w 2011 roku

Lp.	Dział	Rozdz.	Nazwa przedsięwzięcia	Łączne nakłady finansowe	Planowane wydatki				Jednostka org. realizująca zadanie lub koordynująca program
					rok budżetowy 2011 (8+9+10+11)	w tym źródła finansowania			
						dochody własne jst	kredyty i pożyczki	w tym: kredyty i pożyczki zaciągnięte na realizację zadania pod refundację wydatków	
1.	010	01010	Budowa sieci kanalizacji sanitarnej i wodociągów w Klimontowie ul. Sandomierska- Adamczowice i ul. Partyzantów	250 000	100 000	44 351			Urząd Gminy w Klimontowie
			wydatki bieżące						
			wydatki majątkowe	250 000	100 000	44 351			
2.	010	01010	Budowa sieci wodociągowej w miejscowości Pokrzywianka	2 230 000	30 000	30 000			Urząd Gminy w Klimontowie
			wydatki bieżące						
			wydatki majątkowe	2 230 000	30 000	30 000			
3.	010	01010	Budowa sieci wodociągowej w miejscowości Olbierzowice	2 650 000	30 000	30 000			Urząd Gminy w Klimontowie
			wydatki bieżące						
			wydatki majątkowe	2 650 000	30 000	30 000			
4.	010	01010	Opracowanie dokumentacji na budowę kanalizacji w Pęchowice	206 160	50 000	50 000			Urząd Gminy w Klimontowie
			wydatki bieżące						
			wydatki majątkowe	206 160	50 000	50 000			

w złotych

5.	010	01010	Budowa sieci wodociągowej w miejscowości Pęchów	1 328 562	100 000		100 000			A. B. C. D.		Urząd Gminy w Klimontowie
			wydatki bieżące									
			wydatki majątkowe	1 328 562	100 000		100 000					
6.	010	01010	Budowa tranzytowej sieci wodociągowej Wiązownica -Szymanowice Dłne	395 000	230 300		230 300			A. B. C. D.		Urząd Gminy w Klimontowie
			wydatki bieżące									
			wydatki majątkowe	395 000	230 300		230 300					
7.	010	01010	Budowa sieci wodociągowej w miejscowości Byszów i Rogacz	941 801	497 509	37 601	192 908			A. B. C. D.	267 000	Urząd Gminy w Klimontowie
			wydatki bieżące									
			wydatki majątkowe	941 801	497 509	37 601	192 908				267 000	
8.	801	80104	Projekt: Szansa na sukces- wszyscy na podium- - czyli równy start maluchów z Gminy Klimontów	255 670	68 052					A. B. C. D.	58 749	Przedszkole Samorządowe w Klimontowie
			wydatki bieżące									
			wydatki majątkowe	255 670	68 052						58 749	
9.	700	70005	Projekt: Wzbogacenie atrakcyjności wsi Adamczowice, Nowa Wieś, Pokrzywianka, Węgrce Szlacheckie poprzez remont, wyposażenie oraz zagospodarowanie terenu na infrastrukturę rekreacyjno-sportową	719 482	710 620		313 010			A. B. C. D.	397 610	Urząd Gminy w Klimontowie
			wydatki bieżące									
			wydatki majątkowe	719 482	710 620		313 010				397 610	
10.	700	70005	Wzbogacenie atrakcyjności miejscowości Olbierzowice poprzez rozbudowę i remont pomieszczeń intniejącego budynku starej szkoły na świetlicę wiejską	389 867	380 717		148 573			A. B. C. D.	232 144	Urząd Gminy w Klimontowie
			wydatki bieżące									
			wydatki majątkowe	389 867	380 717		148 573				232 144	

11.	700	70005	Wzbogacenie atrakcyjności miejscowości Klimontów poprzez rozbudowę i remont budynku Gminnego Ośrodka Kultury	923 500	884 500		384 500	A. B. C. D.	500 000	Urząd Gminy w Klimontowie
			wydatki bieżące							
			wydatki majątkowe	923 500	884 500		384 500		500 000	
12.	600	60016	Projekt: Kompleksowa rewitalizacja Klimontowa, jako podstawa spójnego rozwoju tej miejscowości w perspektywie długookresowej	5 523 346	2 657 897		1 063 159	A. B. C. D.	1 594 738	Urząd Gminy w Klimontowie
			wydatki bieżące							
			wydatki majątkowe	5 523 346	2 657 897		1 063 159		1 594 738	
13.	600	60016	odbudowa i budowa dróg gminnych	1 674 584	385 280		385 280			Urząd Gminy w Klimontowie
			wydatki bieżące							
			wydatki majątkowe	1 674 584	385 280		385 280			
14.	700	70005	Projekt: Wzbogacenie atrakcyjności wsi Nawodzice poprzez remont budynku domu wiejskiego oraz zagospodarowanie terenu na infrastrukturę rekreacyjną	661 186	647 405		260 784	A. B. C. D.	386 621	Urząd Gminy w Klimontowie
			wydatki bieżące							
			wydatki majątkowe	661 186	647 405		260 784		386 621	
15.	720	72095	Projekt: "e- świętokrzyskie Rozbudowa Infrastruktury Informatycznej JST	232 777	101 949	15 293		A. B. C. D.	86 656	Urząd Gminy w Klimontowie
			wydatki bieżące							
			wydatki majątkowe	232 777	101 949	15 293			86 656	
16.	921	92116	Projekt: Budowa Gminnej Biblioteki Publicznej w Klimontowie w ramach Programu Wieloletniego Kultura + Priorytet „Biblioteka + Infrastruktura Bibliotek”	559 890	185 875			A. B. C. D.	185 875	Urząd Gminy w Klimontowie
			wydatki bieżące							
			wydatki majątkowe	559 890	185 875				185 875	

17.	853	85395	Projekt „Dbamy o przyszłość naszych dzieci”- Indywidualizacja nauczania i wychowania uczniów klas I-III – projekt systemowy Poddziałanie 9.1.2. PO KL Wyrównywanie szans edukacyjnych uczniów z grup o utrudnionym dostępie do edukacji oraz zmniejszanie różnic w jakości usług edukacyjnych	79 327	72 527	79 327	72 527	A. B.10 879 C. D.	61 648	Zespół Ekonomiczno-Administracyjny Szkół i Przedszkoli w Klimontowie
			wydatki bieżące	79 327	72 527				61 648	
			wydatki majątkowe						10 879	
18.	801	80101	Projekt „Obserwuję, przeżywam, tworzę i poszerzam horyzonty” Poddziałanie 9.1.2. PO KL Wyrównywanie szans edukacyjnych uczniów z grup o utrudnionym dostępie do edukacji oraz zmniejszanie różnic w jakości usług edukacyjnych	213 075	114 790	213 075	114 790	A. B.17218 C. D.	97 572	Szkoła Podstawowa w Klimontowie
			wydatki bieżące	208 575	110 290				93 747	
			wydatki majątkowe	4 500	4 500				3 825	
16.	801	80101	Działalność bieżąca jednostek budżetowych	900 000	150 000	900 000	150 000	A. B. C. D.		Publiczna Szkoła Podstawowa w Klimontowie
			wydatki bieżące	900 000	150 000					
			wydatki majątkowe							
17.	801	80110	Działalność bieżąca jednostek oświatowych	840 000	140 000	840 000	140 000	A. B. C. D.		Gimnazjum w Klimontowie
			wydatki bieżące	840 000	140 000					
			wydatki majątkowe							
18	010-926	01010-92695	Działalność bieżąca Urzędu Gminy	250 158	41 693	250 158	41 693	A. B. C. D.		Urząd Gminy w Klimontowie
			wydatki bieżące	250 158	41 693					
			wydatki majątkowe							
Razem wydatki bieżące				2 533 730	582 562	2 533 730	331 693		214 144	
Razem wydatki majątkowe				18 690 655	6 996 552	18 690 655	108 543		3 232 865	
Ogółem				21 224 385	7 579 114	21 224 385	440 236		3 868 613	x

* Wybrać odpowiednie oznaczenie źródła finansowania:

- A. Dotacje i środki z budżetu państwa (np. od wojewody, MEN, UKFiS, ...)
- B. Środki i dotacje otrzymane od innych jst oraz innych jednostek zaliczanych do sektora finansów publicznych
- C. Inne źródła
- D. Inne źródła

Zadania inwestycyjne roczne w 2011 r.

Lp.	Dział	Rozdz.	Nazwa zadania inwestycyjnego	Planowane wydatki							Jednostka org. realizująca zadanie lub koordynująca program
				rok budżetowy 2011 (7+8+9+10)	dochody własne jst	kredyty i pożyczki	w tym:		dotacje i środki pochodzące z innych źr.*	środki wymienione w art. 5 ust. 1 pkt 2 i 3 u.f.p.	
							kredyty i pożyczki	zaciągnięte na realizację zadania pod refundację wydatków			
1	2	3	4	5	6	7	8	9	10	11	
2.	010	01010	Opracowanie dokumentacji projektowej budowy wodociągu w miejscowości Rybnica- Nawodzice	85 000		85 000					Urząd Gminy w Klimontowie
3.	010	01010	Wyposażenie pompowni ścieków przy kanalizacji sanitarnej w Górkach Klimontowskich	45 000		45 000					Urząd Gminy w Klimontowie
4.	600	60016	Przebudowa drogi Konary- Kujawy	529 514	5 300	267 700		256 514			Urząd Gminy w Klimontowie
5.	600	60016	Wykonanie dokumentacji technicznej na przebudowę dróg	88 061	33 062	54 999					Urząd Gminy w Klimontowie
6.	600	60078	Przebudowa drogi gminnej Nowa Wieś – Julianów	176 210	80 000			96 210			Urząd Gminy w Klimontowie
7.	720	72095	Projekt: "e- świętokrzyskie Budowa Systemu Informacji Przestrzennej Województwa Świętokrzyskiego"	85 000	19 900					65 100	Urząd Gminy w Klimontowie
8.	926	92695	Budowa bieżni na stadionie-Bieżnia lekkoatletyczna przykładem inwestycji przyczyniającej się do rozwoju sportu i integracji społecznej w Gminie Klimontów	110 000		85 001				24 999	Urząd Gminy w Klimontowie

w złotych

Załącznik nr 4
do uchwały Rady Gminy nr IX/68/11
z dnia 25 sierpnia 2011 r.

9.	600	60078	Przebudowa drogi gminnej Pęchowiec	150 000	50 000				A. 100 000 B. C. D.		
Ogółem				1 268 785	188 262	537 700	452 724	90 099		x	

* Wybrać odpowiednie oznaczenie źródła finansowania:

- A. Dotacje i środki z budżetu państwa (np. od wojewody, MEN, UKFIS, ...)
- B. Środki i dotacje otrzymane od innych jednostek zaliczanych do sektora finansów publicznych
- C. Inne źródła
- D. Inne źródła

Wydatki na programy i projekty realizowane ze środków pochodzących z budżetu Unii Europejskiej oraz innych źródeł zagranicznych, niepodlegających zwrotowi na 2011 rok

L.p.	Projekt	Okres realizacji zadania	Jednostka org. realizująca zadanie lub koordynująca program	Dział	Rozdział	Przewidywane nakłady i źródła finansowania		Wydatki w roku budżetowym 2011
						źródło	kwota	
1.	<p>Program: Program Operacyjny Kapitał Ludzki</p> <p>Priorytet: Działanie: 9.1. Wyrównywanie szans edukacyjnych i zapewnienie wysokiej jakości usług edukacyjnych świadczonych w systemie oświaty Projekt: Szansa na sukces- wszyscy na podium- czyli równy start maluchów z Gminy Klimontów</p>	2009- 2011	Gmina Klimontów	801	80104	7	8	9
						Wartość zadania:	255 670	68 052
						Wydatki bieżące:	255 670	68 052
						- środki z budżetu j.s.t.		
						- środki z budżetu krajowego	30 567	9 303
						- środki z UE oraz innych źródeł zagranicznych	225 103	58 749
						Wydatki majątkowe:		
						- środki z budżetu j.s.t.		
						- środki z budżetu krajowego		
						- środki z UE oraz innych źródeł zagranicznych		
						w tym: kredyty i pożyczki zaciągane na wydatki refundowane ze środków UE		
2.	<p>Program: Program Rozwoju Obszarów Wiejskich 2007-2013</p> <p>Priorytet: Działanie: 4.1/4.13 Wdrażanie lokalnych strategii rozwoju w ramach działania "Odnowa i rozwój wsi" Projekt: Wzbogacenie atrakcyjności wsi Adamczowice, Nowa Wieś, Pokrzywanika, Węgrce Szlacheckie poprzez remont, wyposażenie oraz zagospodarowanie terenu na infrastrukturę rekreacyjno- sportową</p>	2009-2011	Gmina Klimontów	700	70005		719 482	710 620
						Wartość zadania:	719 482	710 620
						Wydatki bieżące:		
						- środki z budżetu j.s.t.		
						- środki z budżetu krajowego		
						- środki z UE oraz innych źródeł zagranicznych		
						Wydatki majątkowe:	719 482	710 620
						- środki z budżetu j.s.t.	313 842	313 010
						- środki z budżetu krajowego		
						- środki z UE oraz innych źródeł zagranicznych w tym: kredyty i pożyczki zaciągane na wydatki refundowane ze środków UE	405 640	397 610

3.	<p>Program: Regionalny Program Operacyjny Województwa Świętokrzyskiego na lata 2007- 2013</p> <p>Priorytet: Oś priorytetowa 6- wzmocnienie ośrodków miejskich i rewitalizacja małych miast</p> <p>Działanie: 6.2 rewitalizacja małych miast</p> <p>Projekt: Kompleksowa rewitalizacja Klimontowa, jako podstawa spójnego rozwoju tej miejscowości w perspektywie długookresowej</p>	2008-2012	Gmina Klimontów	600	60016	<p>Wartość zadania:</p> <p>Wydatki bieżące:</p> <ul style="list-style-type: none"> - środki z budżetu j.s.t. - środki z budżetu krajowego - środki z UE oraz innych źródeł zagranicznych <p>Wydatki majątkowe:</p> <ul style="list-style-type: none"> - środki z budżetu j.s.t. - środki z budżetu krajowego - środki z UE oraz innych źródeł zagranicznych <p>w tym: kredyty i pożyczki zaciągane na wydatki refundowane ze środków UE</p>	5 523 346	2 657 897
4.	<p>Program: Program Rozwoju Obszarów Wiejskich na lata 2007- 2013</p> <p>Priorytet:</p> <p>Działanie: 3.13.322.323 Odnowa i rozwój wsi</p> <p>Projekt: Wzbogacenie atrakcyjności wsi Nawodźce poprzez remont budynku domu wiejskiego oraz zagospodarowanie terenu na infrastrukturę rekreacyjną</p>	2009-2011	Gmina Klimontów	700	70005	<p>Wartość zadania:</p> <p>Wydatki bieżące:</p> <ul style="list-style-type: none"> - środki z budżetu j.s.t. - środki z budżetu krajowego - środki z UE oraz innych źródeł zagranicznych <p>Wydatki majątkowe:</p> <ul style="list-style-type: none"> - środki z budżetu j.s.t. - środki z budżetu krajowego - środki z UE oraz innych źródeł zagranicznych <p>w tym: kredyty i pożyczki zaciągane na wydatki refundowane ze środków UE</p>	661 186	647 405

5.	<p>Program: Program Rozwoju Obszarów Wiejskich na lata 2007- 2013 Priorytet: Działanie: 313.322.323 Odnowa i rozwój wsi Projekt: Wzbogacenie atrakcyjności miejscowości Klimontów poprzez przebudowę remont budynku Gminnego Ośrodka Kultury</p>	2010-2011	Gmina Klimontów	700	70005	<p>Wartość zadania: Wydatki bieżące: - środki z budżetu j.s.t. - środki z budżetu krajowego - środki z UE oraz innych źródeł zagranicznych Wydatki majątkowe: - środki z budżetu j.s.t. - środki z budżetu krajowego - środki z UE oraz innych źródeł zagranicznych w tym: kredyty i pożyczki zaciągane na wydatki refundowane ze środków UE</p>	923 500	884 500
6.	<p>Program: Program Rozwoju Obszarów Wiejskich na lata 2007- 2013 Priorytet: Działanie: 313.322.323 Odnowa i rozwój wsi Projekt: Wzbogacenie atrakcyjności miejscowości Olbierzowice poprzez przebudowę remont pomieszczeń istniejącego budynku starej szkoły na świetlicę wiejską</p>	2010-2011	Gmina Klimontów	700	70005	<p>Wartość zadania: Wydatki bieżące: - środki z budżetu j.s.t. - środki z budżetu krajowego - środki z UE oraz innych źródeł zagranicznych Wydatki majątkowe: - środki z budżetu j.s.t. - środki z budżetu krajowego - środki z UE oraz innych źródeł zagranicznych w tym: kredyty i pożyczki zaciągane na wydatki refundowane ze środków UE</p>	389 867	380 717

7.	<p>Program: Regionalny Program Operacyjny Województwa Świętokrzyskiego na lata 2007-2013</p> <p>Priorytet: Działanie: 2.2. Budowa infrastruktury społeczeństwa informacyjnego Projekt: "e- świętokrzyskie Rozbudowa Infrastruktury Informatycznej JST</p>	2010-2012	Gmina Klimontów	720	72095	<p>Wartość zadania:</p> <p>Wydatki bieżące: - środki z budżetu j.s.t. - środki z budżetu krajowego - środki z UE oraz innych źródeł zagranicznych</p> <p>Wydatki majątkowe: - środki z budżetu j.s.t. - środki z budżetu krajowego - środki z UE oraz innych źródeł zagranicznych</p> <p>w tym: kredyty i pożyczki zaciągane na wydatki refundowane ze środków UE</p>	232 777	101 949 15 293 86 656
8.	<p>Program: Regionalny Program Operacyjny Województwa Świętokrzyskiego na lata 2007-2013</p> <p>Priorytet: Działanie: 2.2. Rozbudowa infrastruktury społ Projekt: "e- świętokrzyskie Budowa Systemu Informacji Przestrzennej Województwa Świętokrzyskiego"</p>	2011	Gmina Klimontów	720	72095	<p>Wartość zadania:</p> <p>Wydatki bieżące: - środki z budżetu j.s.t. - środki z budżetu krajowego - środki z UE oraz innych źródeł zagranicznych</p> <p>Wydatki majątkowe: - środki z budżetu j.s.t. - środki z budżetu krajowego - środki z UE oraz innych źródeł zagranicznych</p> <p>w tym: kredyty i pożyczki zaciągane na wydatki refundowane ze środków UE</p>	85 000	85 000 19 900 65 100

9.	<p>Program: Program Rozwoju Obszarów Wiejskich 2007-2013</p> <p>Priorytet: Działanie: 321 Podstawowe usługi dla gospodarstw i ludności wiejskiej</p> <p>Projekt: Budowa sieci wodociągowej w miejscowości Byszów - Rogacz</p>	2008-2011	Gmina Klimontów	010	01010	<p>Wartość zadania:</p> <p>Wydatki bieżące: - środki z budżetu j.s.t. - środki z budżetu krajowego - środki z UE oraz innych źródeł zagranicznych</p> <p>Wydatki majątkowe: - środki z budżetu j.s.t. - środki z budżetu krajowego - środki z UE oraz innych źródeł zagranicznych</p> <p>w tym: kredyty i pożyczki zaciągane na wydatki refundowane ze środków UE</p>	941 801	497 509
10.	<p>Program: Program Operacyjny Kapitał Ludzki</p> <p>Priorytet: Rozwój wykształcenia i kompetencji w regionach</p> <p>Działanie: 9.1. Wyrównywanie szans edukacyjnych i zapewnienie wysokiej jakości usług edukacyjnych świadczonych w systemie oświaty</p> <p>Projekt: „Dbamy o przyszłość naszych dzieci – Indywidualizacja nauczania i wychowania uczniów klas I-III – projekt systemowy</p>	2011-2012	Gmina Klimontów	853	85395	<p>Wartość zadania:</p> <p>Wydatki bieżące: - środki z budżetu j.s.t. - środki z budżetu krajowego - środki z UE oraz innych źródeł zagranicznych</p> <p>Wydatki majątkowe: - środki z budżetu j.s.t. - środki z budżetu krajowego - środki z UE oraz innych źródeł zagranicznych</p> <p>w tym: kredyty i pożyczki zaciągane na wydatki refundowane ze środków UE</p>	79 327	72 527
11.	<p>Program: Program Operacyjny Kapitał Ludzki</p> <p>Priorytet: Rozwój wykształcenia i kompetencji w regionach</p> <p>Działanie: 9.1. Wyrównywanie szans edukacyjnych i zapewnienie wysokiej jakości usług edukacyjnych świadczonych w systemie oświaty</p> <p>Projekt: „Obserwuję, przeżywam, tworzę i poszerzam horyzonty”</p>	2011-2012	Gmina Klimontów	801	80101	<p>Wartość zadania:</p> <p>Wydatki bieżące: - środki z budżetu j.s.t. - środki z budżetu krajowego</p>	213 075	114 790

9.	Program: Program Wieloletni Kultura + Priorytet: „Biblioteka+ Infrastruktura bibliotek” Działanie: Projekt: Budowa Gminnej biblioteki publicznej w Klimontowie	2010-2012	Gmina Klimontów	921	921116	- środki z UE oraz innych źródeł zagranicznych	177 289	93 747
						Wydutki majątkowe: - środki z budżetu j.s.t. - środki z budżetu krajowego - środki z UE oraz innych źródeł zagranicznych w tym: kredyty i pożyczki zaciągane na wydatki refundowane ze środków UE	4 500 675 3 825	4 500 675 3 825
						Wartość zadania:	559 890	185 875
						Wydutki bieżące: - środki z budżetu j.s.t. - środki z budżetu krajowego - środki z UE oraz innych źródeł zagranicznych	559 890 335 934	185 875
						Wydutki majątkowe: - środki z budżetu j.s.t. - środki z budżetu krajowego - środki z UE oraz innych źródeł zagranicznych	223 956	185 875
						w tym: kredyty i pożyczki zaciągane na wydatki refundowane ze środków UE		
9.	Program: Program Rozwoju Obszarów Wiejskich 2007-2013 Priorytet: Działanie: 413 Wdrażanie lokalnych strategii rozwoju Projekt: Bieżnia lekkoatletyczna przykładem inwestycji przyczyniającej się do rozwoju sportu i integracji społecznej w Gminie Klimontów	2011	Gmina Klimontów	926	92695	Wartość zadania: Wydutki bieżące: - środki z budżetu j.s.t. - środki z budżetu krajowego - środki z UE oraz innych źródeł zagranicznych	110 000	110 000

						Wydatki majątkowe:	110 000	110 000
						- środki z budżetu j.s.t.	85 001	85 001
						- środki z budżetu krajowego		
						- środki z UE oraz innych źródeł zagranicznych	24 999	24 999
						w tym: kredyty i pożyczki zaciągane na wydatki refundowane ze środków UE		
						Ogółem wydatki	10 694 921	6 516 841
						Wydatki bieżące:	543 572	250 869
						- środki z budżetu j.s.t.		
						- środki z budżetu krajowego	73 752	36 725
						- środki z UE oraz innych źródeł zagranicznych	469 820	214 144
						w tym: kredyty i pożyczki zaciągane na wydatki refundowane ze środków UE		
						Wydatki majątkowe:		
						- środki z budżetu j.s.t.		
						- środki z budżetu krajowego		
						- środki z UE oraz innych źródeł zagranicznych	10 151 349	6 265 972
						w tym: kredyty i pożyczki zaciągane na wydatki refundowane ze środków UE	4 648 191	2 520 729
							675	675
							5 502 483	3 744 568

Przychody i rozchody budżetu w 2011 r.

w złotych

Lp.	Treść	Klasyfikacja §	Kwota 2011 r.
1	2	3	4
Przychody ogółem:			5 158 203,00
1.	Kredyty	§ 952	4 970 565,00
2.	Pożyczki	§ 952	
3.	Pożyczki na finansowanie zadań realizowanych z udziałem środków pochodzących z budżetu UE	§ 903	
4.	Spląty pożyczek udzielonych	§ 951	
5.	Prywatyzacja majątku jst	§ 941 do 944	
6.	Nadwyżka budżetu z lat ubiegłych	§ 957	
7.	Inne papiery wartościowe (obligacje komunalne)	§ 931	
8.	Inne źródła (wolne środki)	§ 950	187 638,00
9.	Przelewy z rachunku lokat	§ 994	
Rozchody ogółem:			1 200 000,00
1.	Spląty kredytów	§ 992	1 200 000,00
1.1	w tym spląty kredytów otrzymanych na finansowanie zadań realizowanych z udziałem środków pochodzących z budżetu UE	§ 992	
2.	Spląty pożyczek	§ 992	
3.	Spląty pożyczek otrzymanych na finansowanie zadań realizowanych z udziałem środków pochodzących z budżetu UE	§ 963	
4.	Udzielone pożyczki	§ 991	
5.	Lokaty	§ 994	
6.	Wykup innych papierów wartościowych (obligacji komunalnych)	§ 982	
7.	Rozchody z tytułu innych rozliczeń	§ 995	

Dochody i wydatki związane z realizacją zadań realizowanych na podstawie porozumień (umów) między jednostkami samorządu terytorialnego w 2011 r.

w złotych

Nazwa zadania	Dział	Rozdział	§	Dochody ogółem	Wydatki ogółem	Wydatki bieżące	z tego:												
							Wydatki jednostek budżetowych			z tego:				z tego:					
							Wynagrodzenia i składki od nich naliczane	wydatki związane z realizacją statutowych zadań	Dotacje na zadania bieżące	Świadczenia na rzecz osób fizycznych	Wydatki na programy finansowane z udziałem środków, o których mowa w art. 5 ust. 1 pkt 2 i 3	Wydatki na obsługę długu (odsetki) i gwarancji	Wydatki z tytułu poręczeń i gwarancji	Wydatki majątkowe	inwestycje i zakupy inwestycyjne	w tym:	z tego:		
8	9	10	11	12	13	14	15	16	17	18	19								
III. Dochody i wydatki związane z pomocą rzeczową lub finansową realizowaną na podstawie porozumień między j.s.t.																			
odbudowa dróg powiatowych na terenie Gminy Klimontów	600	60014	6620		100 000								100 000						
odbudowa dróg powiatowych na terenie Gminy Klimontów – droga Klimontów – Obrazów	600	60014	6620		119 000								119 000						

Załącznik nr 9
do uchwały Rady Gminy nr IX/68/11
z dnia 25 sierpnia 2011 r.

Ogółem		219 000											219 000				
---------------	--	----------------	--	--	--	--	--	--	--	--	--	--	----------------	--	--	--	--

Załącznik Nr 13
do uchwały Rady Gminy w Klimontowie nr IX/68/11
z dnia 25 sierpnia 2011 r.

Dotacje celowe w 2011 roku

w złotych

Lp.	Dział	Rozdział	Nazwa jednostki otrzymującej dotacje	Zakres	Kwota dotacji
1	2	3	4	5	6
I. Dotacje dla jednostek sektora finansów publicznych					
1.	600	60014	Starostwo Powiatowe w Sandomierzu	odbudowa dróg powiatowych położonych na terenie Gminy Klimontów	100 000
2.	600	60014	Starostwo Powiatowe w Sandomierzu	odbudowa dróg powiatowych położonych na terenie Gminy Klimontów /droga Obrazów-Klimontów/	119 000
II. Dotacje dla jednostek spoza sektora finansów publicznych					
1.	921	92120	ochrona zabytków i opieka nad zabytkami	Parafia określona w drodze uchwały	100 000
2.	926	92605	realizacja zadań z zakresu kultury fizycznej i sportu	wyłoniona w drodze konkursu	50 000
3.	754	75412	Ochotnicz Straż Pożarna w Nasławicach	wkład własny do realizacji projektu: Działanie 413 Wdrażanie lokalnych strategii rozwoju dla małych projektów	5 879
Ogółem					374 879

Uchwała Nr IX/69/11
Rady Gminy w Klimontowie
z dnia 25 sierpnia 2011 r.
w sprawie udzielenia pomocy finansowej na rzecz Powiatu Sandomierskiego

Na podstawie art. 10 ust. 2 i art. 18 ust. 2 pkt. 15 ustawy z dnia 8 marca 1990 r. o samorządzie gminnym (j.t. Dz. U. z 2001 r. Nr 142, poz. 1591 z późn zm.), art. 216 ust. 2 pkt. 5 i art. 220 ustawy z dnia 27 sierpnia 2009 r. o finansach publicznych (Dz. U. Nr 157, poz. 1240) Rada Gminy w Klimontowie uchwala co następuje:

§ 1. Gmina Klimontów udziela Powiatowi Sandomierskiemu pomocy finansowej w formie dotacji celowej w kwocie **118 937,20 zł** (słownie: sto osiemnaście tysięcy dziewięćset trzydzieści siedem złotych 20/100) z przeznaczeniem na dofinansowanie zadania "Przebudowa drogi powiatowej Nr 0782 T Klimontów- Obrazów Etap II".

§ 2. Wykonanie uchwały powierza się Wójtowi Gminy.

§ 3. Uchwała wchodzi w życie z dniem jej podjęcia.

Uchwała Nr IX/70/11
Rady Gminy w Klimontowie
z dnia 25 sierpnia 2011 r.
w sprawie wyboru ławnika do Sądu Rejonowego w Sandomierzu

Na podstawie art. 18 ust. 2 pkt. 15 ustawy z dnia 8 marca 1990 r. o samorządzie gminnym (jt. Dz. U. z 2001 r. Nr 142, poz. 1591 z późn. zm.) oraz art. 160 § 1 ustawy z dnia 27 lipca 2001 r. - Prawo o ustroju sądów powszechnych (Dz. U. Nr 98, poz. 1070 z późn. zm.) Rada Gminy w Klimontowie uchwała co następuje:

§ 1. Stwierdza się, że w głosowaniu tajnym na ławnika do Sądu Rejonowego w Sandomierzu na kadencję 2012 - 2017 wybrano **Pana Marcina Adamczaka**.

§ 2. Traci moc uchwała Nr IX/76/07 Rady Gminy w Klimontowie z dnia 9 sierpnia 2007 r. w sprawie wyboru ławników.

§ 3. Uchwała wchodzi w życie z dniem podjęcia.

Uchwała Nr IX/71/11
Rady Gminy w Klimontowie
z dnia 25 sierpnia 2011 r.

w sprawie wyłapywania bezdomnych zwierząt na terenie Gminy Klimontów

Na podstawie art.18 ust.2 pkt 15, art.40 ust.1, art.41 ust.1 i art.42 ustawy z dnia 8 marca 1990 r. o samorządzie gminnym (jt. z 2001 r. Dz. U. Nr 142, poz.1591 z późn. zm.), art.11 ust.1 i ust. 3 ustawy z dnia 21 sierpnia 1997 r. o ochronie zwierząt (jt. z 2003 r. Dz. U. Nr 106, poz.1002 z późn. zm.) w związku z rozporządzeniem Ministra Spraw Wewnętrznych i Administracji z dnia 26 sierpnia 1998 r. w sprawie zasad i warunków wyłapywania bezdomnych zwierząt (Dz. U. Nr 116,poz.753) po uzgodnieniu z Powiatowym Lekarzem Weterynarii w Sandomierzu oraz po zasięgnięciu opinii upoważnionego przedstawiciela organizacji społecznej,której statutowym celem działania jest ochrona zwierząt, Rada Gminy w Klimontowie uchwała co następuje:

§ 1. Ilekroć w uchwale mówi się o zwierzętach bezdomnych należy przez to rozumieć zgodnie z ustawą z dnia 21 sierpnia 1997 r. o ochronie zwierząt (jt. z 2003 r. Dz.U. Nr 106, poz.1002 z póź.zm.) zwierzęta domowe lub gospodarskie, które uciekły, zabłąkały się lub zostały porzucone przez człowieka, a nie ma możliwości ustalenia ich właściciela lub innej osoby, pod której opieką trwale dotąd pozostawały.

§ 2. Wyłapywaniu będą podlegały wszystkie zwierzęta bezdomne, a w szczególności psy i koty podejrzane o nosicielstwo chorób lub stanowiące zagrożenie dla otoczenia, a także potrącone przez pojazdy mechaniczne.

§ 3.1. Wyłapywanie zwierząt bezdomnych ma charakter stały i będzie następowało z urzędu lub na wniosek mieszkańców, policji oraz osób poszkodowanych lub ich przedstawicieli ustawowych.

2. Wyłapywanie zwierząt bezdomnych będzie dokonywane przez określony podmiot, z którym gmina zawrze stosowną umowę o zapewnieniu dalszej opieki wyłapanym bezdomnym zwierzętom.

§ 4.1. Zwierzęta zdrowe, wymienione w § 2, odwożone będą do schroniska dla zwierząt. Adres schroniska, z którym uzgodniono umieszczenie zwierząt będzie podany w ogłoszeniu, o którym mowa w § 5 uchwały.

2. Zwierzęta chore, potrącone przez pojazdy mechaniczne trafią do zakładu leczniczego dla zwierząt. Decyzję o dalszym postępowaniu z tymi zwierzętami będzie podejmował lekarz weterynarii świadczący usługi weterynaryjne w ramach zakładu leczniczego dla zwierząt.

3. Podmiot wyłapujący bezdomne zwierzęta ma obowiązek każdorazowo informować gminę, do którego schroniska zwierzę zostało oddane.

§ 5.1. Wójt Gminny Klimontów będzie podawał do publicznej wiadomości w formie ogłoszeń za pośrednictwem sołtysów planowany termin rozpoczęcia wyłapywania bezdomnych zwierząt minimum 21 dni przed terminem za wyjątkiem przypadków pogryzień osób oraz sytuacji określonych w § 4 ust.2 uchwały, kiedy to wyłapywanie zostanie przeprowadzone niezwłocznie po powzięciu stosownej informacji.

2.Ogłoszenie, o którym mowa w ust.1 zawierać będzie informacje określone w § 3 rozporządzenia Ministra Spraw Wewnętrznych i Administracji z dnia 26 sierpnia 1998 r. w sprawie zasad i warunków wyłapywania bezdomnych zwierząt (Dz. U. Nr 116,poz. 753).

§ 6. Koszty związane z wyłapywaniem zwierząt bezdomnych, ich pobytem w lecznicy weterynaryjnej lub schronisku dla zwierząt,pokrywane będą z budżetu gminy.

§ 7.Wykonanie uchwały powierza się Wójtowi Gminy.

§ 8.1.Uchwała podlega ogłoszeniu w Dzienniku Urzędowym Województwa Świętokrzyskiego.

2.Uchwała podlega także podaniu do publicznej wiadomości na tablicach ogłoszeń i w siedzibie Urzędu Gminy oraz za pośrednictwem sołtysów.

§ 9. Uchwała wchodzi w życie po upływie 14 dni od dnia ogłoszenia w Dzienniku Urzędowym Województwa Świętokrzyskiego.

Uchwała Nr IX/72/11
Rady Gminy w Klimontowie
z dnia 25 sierpnia 2011 r.
w sprawie zatwierdzenia "Planu Odnowy Miejscowości Ossolin
na lata 2010 - 2017"

Na podstawie art. 18 ust. 2 pkt. 6 ustawy z dnia 8 marca 1990 r o samorządzie gminnym (j.t. z 2001r Dz. U. Nr 142, poz. 1591 z późn. zm.), rozporządzenia Ministra Rolnictwa i Rozwoju Wsi z dnia 14 lutego 2008 r. w sprawie szczegółowych warunków i trybu przyznawania pomocy finansowej w ramach działania "Odnowa i rozwój wsi" objętego Programem Rozwoju Obszarów Wiejskich na lata 2007-2013 (Dz. U. Nr 38, poz. 220 z późn. zm.) Rada Gminy w Klimontowie uchwala, co następuje:

§ 1. Zatwierdza się "Plan Odnowy Miejscowości Ossolin na lata 2010 - 2017" w brzmieniu jak załącznik nr 1 do niniejszej uchwały.

§ 2. Wykonanie uchwały powierza się Wójtowi Gminy.

§ 3. Uchwała wchodzi w życie z dniem jej podjęcia.

06.05.2011
[Signature]
Zoh. 1849/2011



2011-05-06

Załącznik nr 1
Do Uchwały nr 1 z dnia: 2010 r.
Zebrania wiejskiego w Ossolinie

**PLAN
ODNOWY
MIEJSCOWOŚCI**

**Ossolin
na lata 2010-2017**

**Gmina Klimontów
Powiat Sandomierski
Województwo Świętokrzyskie**

2010 r.

WSTĘP

Plan Odnowy Miejscowości Ossolin jest narzędziem niezbędnym w procesie planowania zadań służących rozwojowi obszarów wiejskich w tej miejscowości. Dokument obejmuje charakterystykę miejscowości, w tym określa jej lokalizację, funkcję, użytkowanie gruntów, sytuację demograficzną, rynek pracy i bezrobocie, pomoc społeczną oraz gospodarkę (charakterystyka miejscowości). Identyfikuje również zasoby przyrodnicze, kulturowe, mieszkaniowe, oświatowe, infrastrukturalne oraz rekreacyjne występujące na terenie miejscowości. Dzięki otrzymanej diagnozie stanu w ramach analizy SWOT przedstawia analizę mocnych i słabych stron, jak również szans i zagrożeń miejscowości. Określa kierunki rozwoju miejscowości oraz wyznacza zadania polegające na poprawie jej sytuacji w poszczególnych obszarach rozwoju, prezentując możliwe źródła ich współfinansowania, w tym w szczególności Fundusze Unii Europejskiej.

W dokumencie zaprezentowano również plan finansowy realizacji odnowy miejscowości, oczekiwane wskaźniki osiągnięć, system wdrażania oraz sposoby monitorowania, oceny, aktualizacji i komunikacji społecznej.

W pracach nad przygotowaniem niniejszego Planu uwzględniono i przeprowadzono spotkania w ramach konsultacji społecznych, pozyskiwano projekty inwestycyjne, które podlegały w dalszych etapach pracy nad Planem Odnowy Miejscowości ocenie efektów z ich realizacji. W debacie wzięli udział mieszkańcy sołectwa, sołtys.

Jedną z przesłanek dla opracowania niniejszego Planu Odnowy Miejscowości stały się możliwości ubiegania się o środki pomocowe Unii Europejskiej w okresie programowania 2007 - 2013. Z szerokiego wachlarza funduszy finansowania zewnętrznego najistotniejsze znaczenie dla obszarów wiejskich Gminy Klimontów ma Europejski Fundusz Rolny na rzecz Rozwoju Obszarów Wiejskich, rozdysponowywany w ramach Programu Rozwoju Obszarów Wiejskich na lata 2007 - 2013. Fundusz ten w aspekcie aplikowania poszczególnych projektów o ich środki, wymagają od projektu zgodności inwestycji z Planem Odnowy Miejscowości, stąd dokument ten może być traktowany jako załącznik do wniosku o dofinansowanie projektów z ich środków.

RYS HISTORYCZNY

Klimontów

Dzieje Klimontowa sandomierskiego nierozzerwalnie związane są z dwoma miejscowościami: Klimontowem i Ramuntowicami, których początki sięgają XIII wieku. W okresie panowania dynastii Piastów w Polsce powstały 4 miejscowości i nazwie Klimontów. Klimontów koło Sandomierza został założony około roku 1240, przez Kasztelana Krakowskiego Klemensa i od niego wywodzi swą nazwę. Obie miejscowości do około 1626 roku należały do pobliskiej parafii w Olbierzowicach. Kasztelan krakowski niezbyt długo cieszył się posiadaniem osady nad Koprzywianką, bowiem zginął w czasie jednego z najazdów tatarskich, które jakże często nawiedzały ziemie polskie w XIII wieku. Dawnej miasto obecnie osada, licząca około 2030 mieszkańców, leżąca na wyżynie Sandomierskiej (w odległości około 30 km od Sandomierza), na opadających faliście skłonach lessowego płaskowzgórza, przeciętego doliną rzeki Koprzywianki. Jest lokalnym węzłem drogowym, z którego prowadzą drogi do Opatowa, Staszowa i Sandomierza.

Przez Gminę Klimontów przebiega kilka oficjalnych tras rowerowych i pieszych: Czerwony szlak Gołoszyce - Piotrowice (99 km), Zielony szlak Chańcza - Pielaszów (110 km), trasa rowerowa PTTK Sandomierz, Rowerowy Szlak Architektury Obronnej, Sandomierski Szlak Jabłkowy i szlak Świętego Jakuba. W Kielcach opracowano też przewodnik śladami znanych pisarzy i poetów (Świętokrzyski Szlak Literacki), w którym Klimontów został uwzględniony. Wiadomo - Bruno Jasiński.



Ossolin – wieś w Polsce położona w województwie świętokrzyskim, w powiecie sandomierskim, w gminie Klimontów, 5 km na wschód od Klimontowa i 25 km na południowy zachód od Sandomierza. Siedziba rodu Ossolińskich herbu Topór, następnie w dobrach Ledóchowskich; ruiny zamku Ossolińskich istniejącego tu w latach 1635-1816. Przez wieś przechodzi czerwony szlak turystyczny z Gołoszyce do Piotrowic. Przez wieś przebiega szlak Małopolska Droga św. Jakuba.

Historia Ossolina

Osada powstała w połowie XIV w. jako rodowa wieś Ossolińskich. W 1578 r. było tutaj 6 kmieci gospodarzących na 1,5 łana, 1 zagrodnik oraz 2 komorników. W latach 1635-1636 kanclerz Jerzy Ossoliński wznosił tu drewniano -muruwany renesansowy zamek. Posiadał on cztery baszty, mur obronny, most i ogród włoski. Pierwotny zamek był drewniany i już w XIV wieku miał charakter obronny. Prawdopodobnie to również Jerzy Ossoliński wystarał się o prawa miejskie dla osady. W rejestrze poborowym z 1662 r. Ossolin figuruje jako wieś o 66 mieszkańcach. W 1755 r. Józef Ossoliński otrzymał od Augusta III nowy przywilej dla miasteczka. Zezwalał on na targi oraz 6 jarmarków. Ossolin został pozbawiony praw miejskich przez kolejnego właściciela, Antoniego Ledóchowskiego, który w 1816 r. nakazał również zburzyć miejscowy zamek. W 1827 r. Ossolin, już jako wieś, miał 24 domy i 106 mieszkańców. W 1960 r. wieś miała 244 mieszkańców. W latach 1975-1998 miejscowość położona była w województwie tarnobrzeskim.

Zabytki

kaplica podziemna, na wzór kaplicy w Betlejem - zwana Betlejemską, wystawiona w 1640 r. przez Jerzego Ossolińskiego.

ruiny zamku Ossolińskich istniejącego w latach 1635-1816

Według rejestru zabytków KOBiDZ[1] na listę zabytków wpisane są obiekty:

kaplica podziemna Grobu Chrystusa, 1640, 1769

ogrodzenie z pawilonami i bramka,

figura Matki Boskiej z Dzieciatkiem,

ruiny zamku, ok. 1635,

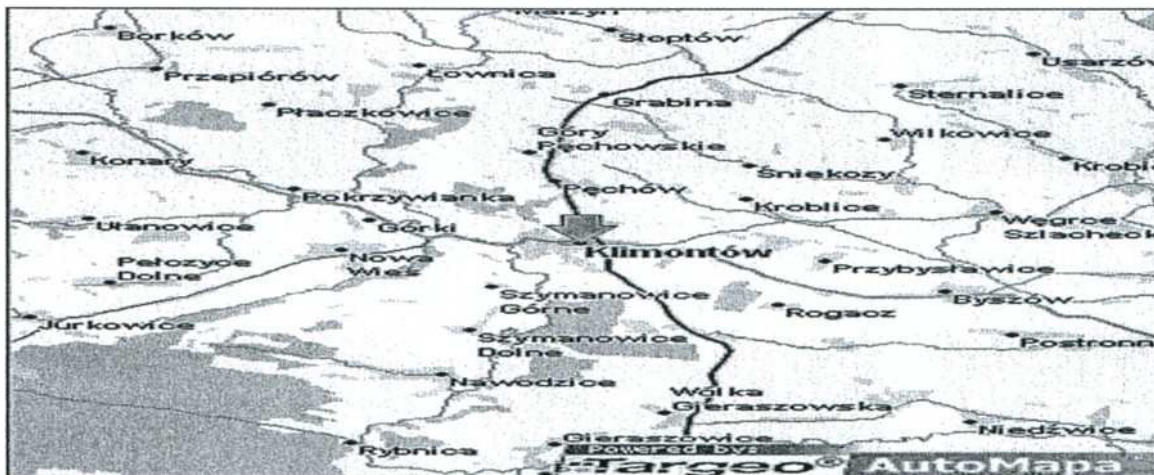

Zasoby sołectwa

Obszarem o szczególnym znaczeniu dla zaspokajania potrzeb mieszkańców sprzyjających nawiązaniu kontaktów społecznych stanowi centrum miejscowości czyli Remizo-Świetlica oraz teren wokół niej.

Analizując zasoby na pierwszym miejscu należy wymienić środowisko przyrodnicze. Czyste środowisko powoduje, że można tu wypocząć leniuchując na łonie natury bądź spędzając czas bardziej aktywnie np. uprawiać jogging. Przy odrobinie szczęścia można zobaczyć przebiegające przez łąki sarny, lisy, zajęce czy też stada kuropatw. Mieszkańcy Sołectwa Ossolin zajmują się uprawą warzyw, zbóż, hodowlą bydła i trzody chlewnej oraz sadownictwem Oprócz przepięknego krajobrazu, na terenie miejscowości znajduje się:

Ruiny Zamku w Ossolin

Zamek powstał około 1636 r. w miejscu, gdzie znajdował się wcześniej stary, średniowieczny kasztel, zbudowany w XIV w. przez Jaśka Topora. Budowniczym nowego zamku dla Jerzego Ossolińskiego był prawdopodobnie Wawrzyniec Senes.

Niewielka, bogato urządzona rezydencja miała przetrwać wieki i świadczyć o potęgze rodu Ossolińskich. Z początku nic nie zapowiadało, że ma być inaczej - piękny zamek, włoskie ogrody, wysoka pozycja Ossolińskiego. Kanclerz nie miał jednak okazji długo się tym cieszyć. Zmarł w 1650 r, a ostatnie lata jego życia były pasmem dużych klęsk i niepowodzeń. Pięć lat później, w 1655, zamek zdobyli i częściowo złupili Szwedzi, później przechodził z rąk do rąk kolejnych właścicieli i niszczał. Z przeprowadzonego w 1732 r. spisu inwentarza dóbr ossolińskich wylania się obraz rozpadającego się budynku bez dachu, drzwi i okien. A przecież nie minął nawet wiek od czasu wybudowania go, o czym pisze ks. Kukliński w komentarzu do spisu.

Zaraz obok Wawrzyńca Senesa, jako osobę, która miała największy wpływ na kształt bryły zamku wymieniany jest Antoni Ledóchowski, który wysadził go w powietrze. Oczywiście nie było innego wyjścia, w przeciwnym wypadku stałoby się coś bardzo złego o czym wiedział. Pewne jest, że ta decyzja była przemyślana. Za dalsze zniszczenia zamku w czasie II Wojny Światowej odpowiadają Niemcy i Sowietci.

Do naszych czasów przetrwała tylko arkada mostu prowadzącego niegdyś do zabudowań gospodarczych i trochę fundamentów.

Trzeba przygotować się na krótką wspinaczkę stromym zboczem, wąską ścieżką gęsto porośniętą krzakami.

Zamek znajduje się na trasie Rowerowego Szlaku Architektury Obronnej.



Ossolin. Ruiny zamku.



Ossolin. Ruiny zamku.

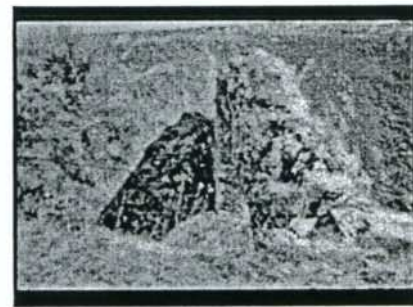

Ossolin. Ruiny zamku.

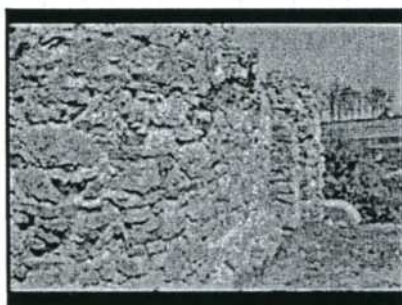

Ossolin. Ruiny zamku.



Ossolin. Ruiny zamku.



Ossolin. Ruiny zamku.



Ossolin. Ruiny zamku.

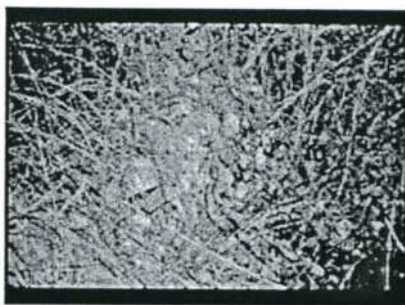

Ossolin. Ruiny zamku.

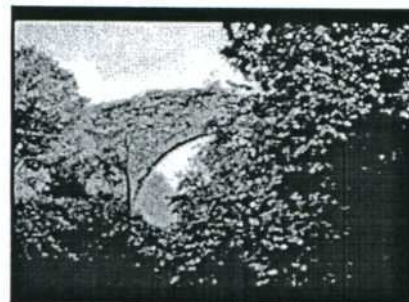

Ossolin. Ruiny zamku.

Kaplica Betlejka

W 1640 roku poza wsią w rodzimym Ossolinie Jerzy Ossoliński kazał wybudować kaplicę. Najpierw wymurowano z kamienia wydłużone pomieszczenia przedsionka z odkrytym wejściem i właściwą kaplicą, a później na półkolistym sklepieniu nasypało sporo ziemi. Powstał w ten sposób kopiec. Na nim, nad kaplicą wybudowano kamienną wieżyczkę w formie latarni, a w jej wnętrzu umieszczono dzwon loretański. Kaplica od frontu ma trójkątną ścianę obłożoną cegłą, a w niej arkadowe wejście ozdobione kamiennym obramowaniem. Nad portalem wmurowana jest tablica inskrypcyjna mówiąca o historii obiektu. Na osi kaplicy od strony zachodniej znajduje się późnobarokowa figura Matki Boskiej z Dzieciątkiem z I połowy XVIII w. Ossolińska budowla służyła do celów kultowych.

Rodzaj zasobu przyrodnicze, położenie

Walory krajobrazu - malowniczy, zróżnicowany topograficznie krajobraz

Walory klimatu - Korzystne warunki klimatyczne dla zamieszkiwania i wypoczynku

Walory szaty roślinnej, świat zwierzęcy

- Bliskość wielu siedlisk ptaków

- Atrakcyjne rekreacyjne tereny lasów, wzgórz, łąk

Drogi, dostępność komunikacyjna

- Dobra dostępność komunikacyjna do siedziby gminy

Środowisko kulturowe

Walory architektury wiejskiej, zabytki

- Zachowana mała skala wsi – przysiółek o przyjemnym klimacie urbanistyczno – przestrzennym,

Walory ukształtowania przestrzeni publicznej

- Brak uporządkowanej, zorganizowanej przestrzeni publicznej – wiejskiej służącej mieszkańcom w różnym wieku

- Brak miejsc zabaw dla dzieci

- niedostatecznie wyposażone tereny sportowe dla młodzieży

Osobliwości, tradycje, miejsca i przedmioty kultu

- Sporo ciekawych miejsc we wsi i w jej otoczeniu

Miejsca tradycyjnych spotkań, place i miejsca publiczne

- Brak świetlicy wiejskiej

- Brak urządzonych terenów zieleni wiejskiej

Miejsca sportu i rekreacji

- Brak urządzonych i ciekawie zagospodarowanych terenów

Gospodarka, rolnictwo

Miejsca pracy - Głównie rolnictwo, ale także pozarolnicze miejsca poza miejscowością

Miejsca noclegowe, hotelowe, gastronomia itp.

Brak miejsc noclegowych

Mieszkańcy, kapitał społeczny

- Mieszkańcy są bardzo ze sobą zżyci, lubią wspólnie spędzać czas, podkreślane są dobre stosunki sąsiedzkie,

AKTUALNA SYTUACJA SOŁECTWA

Ossolin to miejscowość o zwartej budowie w której przeważają domy jednorodzinne, obejścia są zadbane i czyste. Środowisko przyrodnicze cechuje się pięknym krajobrazem i czystym środowiskiem. Na terenie sołectwa znajduje się dużo łąk, zagajników, pastwisk w którym gromadzi się ptactwo i dzika zwierzyna na którą w okresie jesienno-zimowym odbywają się polowania. Przez Sołectwo biegnie droga o nawierzchni asfaltowej oraz mały strumyk wody. Część mieszkańców znajduje zatrudnienie głównie w pobliskich miastach, utrzymują się z rolnictwa, renty lub pozostaje bezrobotna. Wszelkie problemy zgłaszane są Sołtysowi i rozwiązywane są na zebraniach wiejskich w domu Sołtysa. Rolnictwo jest średnio rozwinięte, ziemia dobrze wykorzystana.

ANALIZA SWOT DIAGNOZA MOŻLIWOŚCI ROZWOJOWYCH SOŁECTWA

Przeprowadzenie tzw. analizy SWOT jest jednym z czynników umożliwiających podjęcie prawidłowej decyzji na podstawie posiadanych informacji. Umożliwia usystematyzowanie danych dotyczących projektu i podpowiada kierunki rozwiązań. Przeprowadzenie jej jest niezbędne do prawidłowej oceny sytuacji.

SILNE STRONY - ATUTY ROZWOJU SOŁECTWA

- atrakcyjne położenie w malowniczej okolicy, w urozmaiconym krajobrazowo otoczeniu,
- bogata historia, znaczące walory kulturowe- zachowane zabytki, ciekawe miejsca, zachowany historyczny układ przestrzenny, przyjazna skala urbanistyczna, zachowane tradycyjne budownictwo, okazy starodrzewia,
- duża atrakcyjność zasobów przyrodniczych w okolicy wsi, walorów turystycznych, Wypoczynkowych oraz zasobów dziedzictwa kulturowego,
- możliwość zagospodarowania terenu w centrum miejscowości który należy do Sołectwa Wilkowice
- zgrana żyta społeczność,
- walory krajobrazowe otoczenia oraz niewielka skala miejscowości – atrakcyjność osiedleńcza

SŁABE STRONY - CZYNNIKI OGRANICZAJĄCE ROZWÓJ SOŁECTWA

- niewystarczające zagospodarowanie terenów położonych w centrum miejscowości ,
- brak odpowiedniej do potrzeb infrastruktury rekreacyjnej i sportowej dla młodzieży,
- zły stan dróg lokalnych, brak chodników, oświetlenia dróg,
- brak łatwego i wygodnego dostępu do internetu,
- niewystarczająca promocja walorów miejscowości i jej otoczenia (w tym np. w internecie) .
- wysokie bezrobocie
- brak wodociągów, kanalizacji, gazociągu

SZANSE I OKAZJE - MOŻLIWOŚCI ROZWOJU SOŁECTWA, WYNIKAJĄCE Z OTOCZENIA

- wykorzystanie potencjału dziedzictwa kulturowego i walorów przyrodniczych w tym dla rozwoju turystyki
- istniejące obiekty i atrakcje turystyczne (zabytkowa zabudowa wiejska, starodrzew, zachowany układ urbanistyczny i klimat przysiółka) – podstawą programu rozwoju turystyki
- możliwość stworzenia atrakcyjnego krajobrazowo, wygodnego i bliskiego naturze miejsca zamieszkania w przyjaznym środowisku społecznym
- rozwój nowych miejsc pracy
- współpraca z gminą przy realizacji strategii rozwojowej ,
- sprzyjająca polityka regionalna, w tym adresowana do rozwoju obszarów wiejskich, ze strony władz wojewódzkich
- zwiększanie się dostępności do kapitałów i środków pomocowych, w tym pochodzących z Unii Europejskiej,
- popyt w Polsce i Europie na usługi turystyczne, oparte o zasoby przyrodnicze oraz walory kulturowe

ZAGROŻENIA - CZYNNIKI NIESPRZYJAJĄCE, WYNIKAJĄCE Z OTOCZENIA

- niewystarczające fundusze na dalszy rozwój infrastruktury technicznej i komunikacyjnej, a także na właściwe zagospodarowanie terenów ważnych dla wizerunku miejscowości i funkcjonowania jej społeczności
- brak stabilności w polityce wspierania rozwoju obszarów wiejskich i gospodarki rolnej,
- wstąpienie do UE (wzrost konkurencyjności, odpływ młodzieży za pracą, upadanie małych i drobnych gospodarstw rolnych)

NASZA WIZJA

Dlaczego chcemy odnowy wsi?

- nasza wieś ma wszelkie szanse rozwojowe - mamy sporo atrakcyjnych terenów, chętnie powitamy nowych mieszkańców ceniących spokój i kameralność, a także życzliwych sąsiadów, jesteśmy „skazani” na rozwój,
- chcemy żyć w pięknym estetycznym otoczeniu,
- chcemy się lepiej poznać i zintegrować, uniknąć napięć jakie mogą się pojawić w związku z przybywaniem nowych mieszkańców o innych przyzwyczajeniach i innym, często nie-wiejskim stylu życia,
- chcemy poprawić warunki codziennego życia, wyrównać nasze szanse z miastem i większymi ośrodkami naszej gminy,
- chcemy zapewnić dobre warunki dla młodych,
- chcemy skorzystać z okazji sfinansowania naszych marzeń np. poprzez pomoc unijną

Jak się zorganizujemy?

Stworzymy grupę odnowy wsi, w skład której wejdą ludzie związani z wsią

– w różnym wieku, z różnym wykształceniem, zarówno stali „starzy”

mieszkańcy jak i ci nowi którzy budują już tu swoje domy i którzy za chwilę zwiążą swoje życie z nami. Będziemy ich włączać w nasze dotychczasowe działania, wspólnie odnowimy centrum naszej wsi.

Nasza wizja – jakie ma być nasze życie?

Ossolin będą:

- wsią nowoczesną, bezpieczną i wygodną – z kanalizacją, wodociągiem dobrymi drogami, chodnikami, oświetlonymi ulicami, z dobrymi telekomunikacyjnymi łączami (bardziej dostępny internet), z wieloma nowymi domami,
- zadbane, porządne, czyste, z estetycznymi domami, pięknymi ogrodami, dobrze zagospodarowanym terenem
- dawały szansę na wypoczynek, sport i rekreację dla dzieci i młodzieży (świetlica, plac zabaw dla dzieci, boisko , miejsce wypoczynku dla całej wsi),
- wsią zintegrowaną, z aktywną i nowoczesną społecznością (zadbamy o wysoką świadomość ekologiczną, o nasze wykształcenie - kursy, szkolenia, będziemy organizować wspólne zabawy, festyny),
- wsią dbającą o dzieci i młodzież, a także integrującą wszystkich nowo przybyłych, tak by każdy mieszkaniec czuł się ważnym członkiem naszej społeczności i miał jak najlepsze warunki do rozwoju,
- wsią dbającą o zachowanie walorów przyrodniczych i kulturowych, zachowującą kameralną, przyjazną skalę urbanistyczną, eksponującą swoje zabytki i otaczającą naturalny krajobraz

Dla realizacji naszej wizji konieczne będzie także zaangażowanie i współdziałanie władz samorządowych Gminy Klimontów, zwłaszcza w działaniach wymagających znacznego wkładu finansowego. Wilkowice dzięki działaniom własnym, wspomaganych przez Gminę oraz fundusze zewnętrzne mogą stać się modnym i atrakcyjnym miejscem zamieszkania, ale także miejscem wycieczek i przystankiem na turystycznych trasach.

PLANUJE SIĘ REALIZACJĘ NASTĘPUJĄCYCH ZADAŃ:

1 Remont i wyposażenie budynku na świetlicę wiejską

Cele: Stworzenie warunków dla odbywania się:

- zebrań wiejskich
- szkoleń i konferencji dla rolników i przedsiębiorców
- spotkań dzieci i młodzieży
- imprez okolicznościowych

2 Doprowadzić do poprawy estetycznego wyglądu wsi, budynków i zagród , np.

poprzez promowanie właściwych wzorów dla nowej zabudowy, zadbanie o odpowiednie zapisy w planie miejscowym, wyeksponowanie i ochronę obiektów zabytkowych i miejsc ważnych dla naszej historii.

Należy:

- Urządzić miejsce wypoczynkowe na terenie wsi, związane z zagospodarowanym szlakami turystycznymi (np. pieszymi, konnymi, rowerowymi)
- Wytyczyć i oznakować trasy turystyczne, wyeksponować lokalne zabytki i miejsca charakterystyczne, atrakcyjne w samej wsi oraz w najbliższym otoczeniu, wykonać tablicę informacyjną o wsi, z mapką pokazującą trasy turystyczne i spacerowe w okolicy wsi
- Wypromować wieś jako miejsce atrakcyjne dla zamieszkania i wypoczynku - „zielone zaplecze”, przyciągnąć tym samym nowych mieszkańców oraz inwestorów, dających silny impuls rozwojowy
- Zmodernizować drogi w całym Sołectwie (nawierzchnia, rowy, chodniki, pobocza, bariery, mosty, przepusty, przejazdy, oświetlenie, oznakowanie)
- Zagospodarować teren w centrum miejscowości (wybudować świetlicę wiejską, plac zabaw, altanki oczka wodne, ławki.

3 Tworzenie miejsc rekreacyjno – sportowych

Miejsca które dawały by szansę na wypoczynek, sport i rekreację dla dzieci i młodzieży świetlica, plac zabaw dla dzieci, boisko sportowe, miejsce wypoczynku dla całej wsi (huśtawki, ławki, piaskownica, bramki i sprzęt sportowy, ogrodzenia, zjeżdżalnie itp.)

4 Wyposażenie jednostki OSP w nowoczesny sprzęt (wóz strażacki, mundury, sprzęt bojowy)

5 Zwodociągowanie i doprowadzenie kanalizacji w Sołectwie Ossolin.

HARMONOGRAM RZECZOWO-FINANSOWY PLANU ODNOWY MIEJSCOWOŚCI OSSOLIN

Lp.	Planowane inwestycje	Termin Realizacji	Wartość Kosztorysowa
	Remont i wyposażenie budynku Remizy OSP na świetlicę wiejską	2010-2012	300 000,00 zł
2	Utworzenie miejsc rekreacyjno – sportowych	2010-2017	100 000,00 zł
3	Zwodociągowanie i doprowadzenie kanalizacji w Sołectwie Ossolin	2010-2012	2000000,00 zł
4	<p>Doprowadzenie do poprawy estetycznego wyglądu wsi, budynków i zagród poprzez:</p> <ul style="list-style-type: none"> - Urządzenie miejsc wypoczynkowych na terenie wsi, związane z zagospodarowanym szlakami turystycznymi (np. pieszymi, konnymi, rowerowymi) - Wytyczenie i oznakowanie trasy turystyczne, wyeksponować lokalne zabytki i miejsca charakterystyczne, atrakcyjne w samej wsi oraz w najbliższym otoczeniu, wykonać tablicę informacyjną o wsi, z mapką pokazującą trasy turystyczne i spacerowe w okolicy wsi - Wypromowanie wieś jako miejsce atrakcyjne dla zamieszkania i wypoczynku- „zielone zaplecze”, przyciągnąć tym samym nowych mieszkańców oraz inwestorów, dających silny impuls rozwojowy - Zmodernizowanie dróg w całym Sołectwie(nawierzchnia, rowy, chodniki, pobocza, bariery, mosty, przepusty, przejazdy, oświetlenie, oznakowanie). - Zagospodarowanie terenu wokół Betlejka. - Zmodernizowanie ujęcia gospodarczego wody. 	2010-2011	5000000,00zł
5	Wyposażenie jednostki OSP w nowoczesny sprzęt.	2011-2013	200 000,00 zł

SPIS TREŚCI

1. Wstęp
2. Historia Klimontowa
3. Ossolin
4. Zasoby solectwa
5. Aktualna sytuacja solectwa
6. Analiza SWOT diagnoza możliwości rozwojowych solectwa
7. Nasza wizja
8. Planuje się realizację następujących zadań
9. Harmonogram Rzeczowo-Finansowy Solectwa Wilkowice

Protokół z Zebrania wiejskiego mieszkańców Sołectwa Ossolin w sprawie przyjęcia „Planu
Odnowy Miejscowości Ossolin na lata 2010 – 2017”

z dnia: ~~01.11~~ 2010 r.

Porządek obrad przewidywał:

1. Wybór Przewodniczącego Obrad Zebrania Wiejskiego
2. Wybór Sekretarza Obrad Zebrania Wiejskiego
3. Opracowanie „Planu Odnowy miejscowości Ossolin na lata 2010 – 2017”
4. Głosowanie nad przyjęciem „Planu Odnowy miejscowości Ossolin na lata 2010 – 2017”

Pkt1.

Na Przewodniczącego Obrad Zebrania Wiejskiego mieszkańców Sołectwa Ossolin wybrano

..... Barbara Lejgc

Pkt2.

Na Sekretarza Obrad Zebrania Wiejskiego mieszkańców Sołectwa Ossolin wybrano

..... Barbara Suroń

Pkt3.

Po opracowaniu „ Planu Odnowy Miejscowości Ossolin na lata 2010-2017” ,

Przewodniczący obrad poddał proponowaną treść planu pod głosowanie. Obecni członkowie
Zebrania Wiejskiego w głosowaniu jawnym przyjęło proponowaną treść

„ Planu Odnowy Miejscowości Ossolin na lata 2010-2017” jaką stanowi Załącznik nr 1 do
Uchwały nr 1 z dnia: 31.10.2010 r. Zebrania wiejskiego w Ossolin

Pkt. 4.

Nikt z obecnych nie zabierał oficjalnie głosu. Przewodniczący obrad podziękował wszystkim za
przybycie oraz dokonał zamknięcia obrad.

Protokół przygotowali i sygnują podpisem

Przewodniczący Obrad Zebrania Wiejskiego

Barbara Lejgc

Sekretarz Obrad Zebrania Wiejskiego

Suroń B.

Uchwała Nr 2/2010

Zebrania Wiejskiego Sołectwa Ossolin w sprawie przyjęcia „Planu Odnowy Miejscowości
Ossolin na lata 2010 – 2017”

z dnia 07.11.2010 r.

Zebranie Wiejskie odbyte w Sołectwie Ossolin uchwala co następuje:

Przyjmuje się „Plan Odnowy Miejscowości Ossolin na lata 2010-2017”
jednogłośnie i bez uwag

stanowiący załącznik nr 1 do niniejszej uchwały.

(przewodniczący)

Barbara Zagórc

(sekretarz)

Suzanna B.

Lista obecności członków Zebrania Wiejskiego Sołectwa Ossolin w sprawie przyjęcia „ Planu
Odnowy Miejscowości Ossolin na lata 2010 – 2017”

z dnia: ~~07.11~~ 2010 r.

LP	IMIĘ NAZWISKO	PODPIS
1	Jeszczak Łajęc	Jeszczak
2	Paulina Nibel	Nibel
3	Wojas Pato	Wojas
4	Wojas S	Wojas
5	Łajęc Katarzyna	Łajęc
6	Łajęc Barbara	Łajęc
7	Polak	Polak
8	Suroni Barbara	Suroni
9	Paulitki Ryszard	Paulitki
10	Polit Marek	Polit
11	Mosur Dawid	Mosur
12	Sukosz Paweł	Sukosz Paweł
13	Bortomiej Mosur	Bortomiej Mosur
14	Beata Paska	Beata Paska
15	Polit Maria	Polit Maria
16	Suroni Zbigniew	Suroni Zbigniew
17		
18		
19		
20		
21		
22		
23		
24		
25		
26		

Uchwała Nr IX/73/11
Rady Gminy w Klimontowie
z dnia 25 sierpnia 2011 r.
w sprawie wyrażenia opinii dotyczącej projektu uchwały Sejmiku
Województwa Świętokrzyskiego

Na podstawie art. 43 ust. 2 ustawy z dnia 30 sierpnia 1991 r. o zakładach opieki zdrowotnej (jt. Dz. U. z 2007 r. Nr 14, poz. 89 z późn. zm.) i art. 18 ust. 2 pkt. 15 ustawy z dnia 8 marca 1990 r. o samorządzie gminnym (jt. Dz. U. z 2001 r. Nr 142, poz. 1591 z późn. zm.) Rada Gminy w Klimontowie uchwała co następuje:

§ 1. Rada Gminy w Klimontowie opiniuje pozytywnie projekt uchwały Sejmiku Województwa Świętokrzyskiego w sprawie przekształcenia Wojewódzkiego Szpitala Zespólnego w Kielcach poprzez likwidację Poradni Schorzeń Metabolicznych w Wojewódzkiej Przychodni Przeszpitalnej w Kielcach.

§ 2. Wykonanie uchwały powierza się Wójtowi Gminy.

§ 3. Uchwała wchodzi w życie dniem jej podjęcia.